盛京時報

論說

中國之文化的革命 （勝霜庵）

辛亥革命之所以終於虎頭蛇尾。國人迄未能脫去前清積習者。確係姑息革命之結果。吾人曾一再詳論之。然該革命究爲種族的革命。固無可諱者也。惟於前清推倒之後。深知非包容異族。以爲羈縻之計。則不可以保存大好國家。竟乃官言五族共和。猶日本明治維新之糟詞尊王攘夷。及告成效後。一變態度。歡迎西歐文明耳。此蓋發於二三子之種族的敵愾心。而非國民自覺醒之結果。彰明較著。謂余不信。請看官場。請看學界。請看商界。無一不與前清時代相同者。特前清時代。國人豚尾其髮。革命以後。僅有剪去辮子之差異。否非種族革命之明證何耶。

最近中國之智識階級。亦爲世界的思潮之所動。陡形覺醒。覺已演成文化。革新時代矣。其目的在欲打破所有因襲。排斥一切舊陋。鼓吹新思想。建設新文明。世人之所謂新學說也者是也。而提倡此項文化的革新運動者。以北京文科大學長蔡元培。教授胡適之錢玄同陳獨秀等爲急先鋒。刻已瀰漫全國。隱然造成一大勢力。若民黨領袖孫文胡漢民戴天仇諸君。亦皆慨於時事。解劍執筆。侃諤論議。蓋以爲改造國家。須由國民之文化的教育入手也。夫今日欲依賴所謂軍閥官僚政客輩。以圖國家之統一。不異以毒制毒。猶之換湯不換藥。直是循環並非改革。無補於事。徵諸數年來時局之紛亂。不問自明。吾人竊以爲國家之眞正統一。與國民之眞正覺悟。或由此種文化的革新方面。成功實現。亦未可知。所以吾人對於此項前途。屬望甚殷。所最可喜者。爲此種新聲之喧傳者。多係少壯新進之文士。其意氣甚爲猛烈。其態度尤極眞摯。坦懷若虛。超然于權勢利祿之外。其心事視彼軍閥官僚輩。固勝萬萬也。現在是等新人物。純以言論機關爲鼓吹之唯一武器。據最近調查喧傳此種新思想之各項雜誌。大約如下

新潮（北京文科大學）北京大學月刊（北京大學出版部）新青年（北京大學）國民雜誌（北京法科大學）新中國（北京）新教育（北京大學、南京高等師範學校、暨南學校江蘇省教育會、中華職業教育社合辦）民鐸本誌（上海學術研究社）星期評論（戴天仇主筆）建設（上海孫文胡漢民戴天仇寥仲凱汪兆銘朱執信諸氏執筆）解放與改造（上海研究系新思想家執筆）少年中國（北京中國學會）教育潮（浙江教育會）醒世週刊（天津女子師範學生）黑潮（以研究日本爲宗旨）

以上悉係雜誌。此外以報紙鼓吹新思想自任者。實繁有徒。若北京晨報。上海民國日報。爲最著者。其餘凡用新文體（即白話體）之報紙。大概認爲新思想派。似無不可。由此以觀。新思想之流行浸潤。日甚一日。大有風靡一世之概。惟吾人最當注意者。綜自此項新運動開始以來。爲日不多。是以尙無統一。並無眞正統率者（中心的大思想家）之可言。凡日本歐美等國。每有一文化的運動。必有一大思想家爲之中心。所以鮮逸脫常軌之危險。而其中心人物。爲人格高潔。品學兼優之士。故設令其人言動。或有涉於偏激之事。國民信賴其人格。並不加可否。蓋不如此。則不能爲健全之發達也。中國此次文化的革新運動之前途如何。吾人拭目俟之。

懋業銀行之醜態 （微）

徐恩元創辦之懋業銀行。因總統退股。釀成糾葛。因而停頓者。實銀行界之恥辱。亦政界之醜穢事也。夫以官僚政客輩。與辦銀行。其行爲如此。蓋當然之結果。無足怪耳。武人爭戰功。政客爭政權。雖非正當之事。亦不可深非。至其因股份問題。惹起紛爭。則洵有不忍言者。是世界絕無。中國僅有之咄咄怪現象也。彼官僚軍閥之蠹。擾亂官場。把持政權。尙以爲不足。今更欲擾及商界。可勝嘆哉。

政府答覆國會之借欵用途

▲第一次日金墊欵用途　墊欵日金一千萬元約計合銀元六百五十萬元撥付本年七八九三箇月行政經費之用其用途列左　計開　外交部出使費五十七萬三千八百十九元共計五十七萬三千八百十九元內務部本部經費十萬三千三百三十三元二角警察廳經費三十一萬四千三十九圓六角六分步軍統領衙門經費十八萬八千圓共計六十萬五千三百七十二元八角六分財政部本部經費五萬二千七百三十七元附屬局廠處所經費五萬元大總統府各項經費十六萬八千元國務院各局所經費十萬二千元清室經費六十六萬六千六百六十六元清史館經費二萬七千九百六十八元平政院經費八萬四千一百三十八元八旗兵餉八十三萬元共計二百萬八千七百二十三元陸軍部本部經費十四萬元直轄各師局所等餉項二百萬元共計二百十四萬元海軍部本部經費六萬八千八百元各司令處及軍艦學校經費三十萬元共計三十六萬八千八百元司法部本部經費五萬四千元院廳監獄經費十五萬元共計二十萬四千元教育部本部經費八萬元學校局館經費三十萬元共計三十八萬元農商部本部經費十萬元各場所經費六萬元共計十六萬元統共計六百四十四萬七百十四元八角六分約合日幣一千萬元

▲第二次日金墊欵用途　墊欵日金一千萬元約合銀元六百三四十萬擬撥還中國銀行前此墊借與中國政府之欵以資中國銀行恢復該行鈔票價格之用并撥還墊欵之細目開列於左計開民國六年一月份墊借八旗各營六年一月份餉四十一萬五千一百十五元四角九分清皇室一月份優待經費三十三萬三千三百卅三元參謀一月份經費五萬元正陸軍部一月份經費六萬九千二百八十二元零一分將軍府一月份經費二萬四千八百八十二元六角平政院一月份經費一萬七千八百零七元正京師警察廳一月份經費十五萬七千零十九元八角三分陸軍訓練總監一月份經費五萬元正司法部一月份經費二萬七千元正審計院一月份經費四萬零五百圓正國務院一月份經費五萬五千二百九十三圓七角五分統計局一月份經費一萬一千四百六十八元正農商部一月份經費五萬元正教育部一月份經費三萬三千三百三十三元正參議院一月份經費十三萬八千四百十六元正衆議院一月份經費二十六萬一千五百五十元正

合計一月份共墊銀元一百七十三萬五千零三十元六角八分民國六年二月份墊欵教育部分設機關一月份經費九千五百三十三元正教育部一月份留學費一萬三千三百三十三元正參議院二月份經費十三萬八千四百十六元正衆議院二月份經費二十六萬一千五百五十元正內務部二月份經費五萬一千六百六十六元六角將軍府二月份經費二萬四千八百八十二元六角法制局二月份經費一萬七千九百八十六元六角大總統二月份公費年俸交際費十萬四千元正財政部二月份經費五萬二千七百三十七元正（未完）

寬城子之俄國騎兵

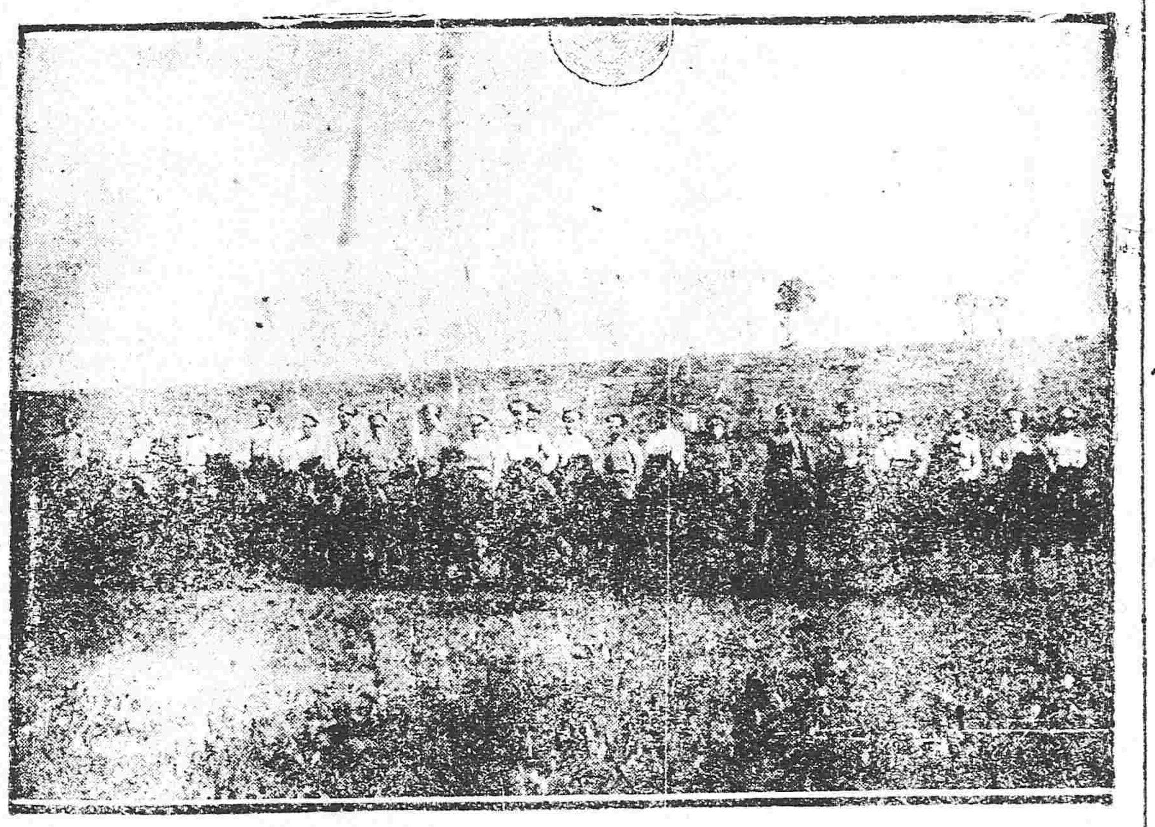

苦情小說　回想 （四）

伯母曰無妨。此是二十年前。余嫁時之物。他未曾見過。蓋今日警察來言後。彼竟欲置若罔聞。余想汝年又小。家又一貧如洗。何能料理此事。故余妄言汝母寶藏此鐲以誘之來耳。余聆伯母言。衷心感激。自逾尋常。想茫茫宇宙。人心叵測。夫父母而外。親愛莫逾手足。而孰料反伯母乎。七尺鬚眉男子。其一點良心。反不及一柔弱之女子乎。豈不可笑也哉。當時余取鐲出。伯父見之。竟易怒爲笑。即出去售了五十金。將十二金買了薄櫬。收拾余母。葬之義塚。其餘悉盡入其私囊矣。及金烏西沈。乃携苦歸。

第三章　寄養

蓼莪誦罷。能不傷心。光陰迅速。又是臘盡春回。余到伯家。已三閱月矣。在旁人視之。莫不謂之子此後。可以僥倖了。不知新巢雖好。終不如舊巢之安適。伯母雖愛。亦祗得私下憐惜而已。當着伯父面前。誰敢稍露愛色。自余來此。三月之中。煮粥爨飯。拂拭浣濯。皆係之余身。偶一不慎。稍有過失。則怒目相向。杖責交加。以致身無完膚。血染遍體。回想在茆屋之中。母女相處。雖露霜暴暑。然此罵之聲。杖責之刑。未嘗一日加及余身。嗚呼。天胡不顧。地何不滔。使余零丁孤苦。形影相弔。致余一身常陷苦海之中。不生不死耶。一日伯母呼余入內室。出三尺長之白布。脫去余襪。緊纏余足。使我天然之足。僅纏成三四寸大。舉步難能。動必須人。在伯母則爲愛吾。故有此舉。在余則苦痛異常。至今思之。猶有餘恨也。加之伯父心狠。見余如此。非惟不加憐惜。並終日使余操作。不使稍休。嗚呼悲哉。想余年僅十三。身軀柔弱。怎能勝任。兼之兩足緊纏。步趨易蹶。此中痛苦。一言難盡。幸得伯母尙好。時來襄助一臂。稍分痛苦耳。但又憶那日天方大雨。余適在庭中洗衣。雨淋遍體。寒氣侵人。不敢少息。伯母見此情景。不覺悽傷起來。命余舁桶入室。助余洗滌。（未完）

視學來了教員忙

▲拉兒童充數

武昌爲省會之區□民小學校僅有二三十所而又腐敗特甚學生既不足額科學亦不完全教員非爲帖括之老生即係乳臭之小子是以辦理多年毫無教果尤可笑者日昨路廳長派視學多人分赴各校考查各校教員聞視學將至有向其戚友而借其子弟補缺者有向其鄰舍而拉其兒童頂額者迨至視學去後兒童俱一鬨而散噫今日之學校竟如前清之綠營良可慨已

廣告

滿鐵定期船　大連出帆廣告

青島上海行　榊丸　每禮拜五正午　青島上海行

上海行　神戶丸　每禮拜二正午　上海行

▲以上兩船均設有船內無線電信局

滿鐵埠頭事務所船舶課（電話三八番）

客荷取扱　丸二商會　大連監部通二丁目（電話二六四·一八五五）

日本郵船會社　大連出帆

相模丸　十二月十九日　天津牛莊行

濟洲丸　十二月廿九日　天津牛莊行

代理店　三井洋行大連支店　乘船票由本出張所自賣如有□□至本所購買　電話四六〇、二〇一

浙江興業銀行通匯地點廣告

總行　上海北京路十四號　（支行）杭州省城保佑坊　（分莊）奉天省城　哈爾濱　漢口　天津　北京

代理處（國內）　浙江　江蘇　安徽　江西　湖南　湖北　河南　山東　直隸　福建　廣東　香港　（國外）各國大都會均有代理處

奉天　普會醫院藥房廣告

近來天氣不正疾病無常……

信昌火磨公司廣告

開設奉天零賣處

啓者本行在奉天日本站西馬路路西開設麵粉零賣處貨眞價廉較他號之麵每袋能減一角五二角之譜麵粉係哈爾濱之貨每袋四十斤係頂上上麵袋恐未週知登報聲明無論大小飯鋪惠顧接洽可也

哈爾濱　信昌公司廣告

恭頌駐防石道河子吉林陸軍混成三旅步二團第三營十二連連長姚君居游之德政

竊以新站橫貫鐵道逼近山林盜賊焚劫日有所聞迭經軍隊勦捕終未能滅絕……

石道河子工商民各界全啓

觀遷移

大廉價發賣各種美術磁器

此次敝行遷至大西關小什字街（一原稱增興銀行舊址）各位之賜顧日臻隆盛茲爲聯表謝忱兼祝□□自陽曆十二月十五日起至二十八日爲止凡兩週間特別大廉價發賣各種美術磁器尙祈愛顧諸君倘蒙駕臨任意挑選定當克己應酬以答雅意謹此佈聞

敝行　美術磁器類總發行所　瀧洋行謹白

亞細亞製粉株式會社

資本金三百萬圓

大正八年十一月設立

日支合辦

本社及工場　開原附屬地

取締役社長　王執中
取締役副社長　井上輝夫
常務取締役　須本長次郎
常務取締役　韓雲階
取締役兼支配人　島田敬次郎
取締役　馬秀升
取締役　孔英臣
取締役　于長齡
取締役顧問　石本鏆太郎
常務監查役　村田保之
監查役　村山龍三郎
監查役　張顯堂

明湖春飯莊廣告

三絲魚翅席每棹拾三元　一品魚翅席拾七元　垮塡鴨便酌從廉

本莊主人謹啓　電話三百二十六號　開設鐘樓南皮行胡同口內

大昌煤局　本溪湖塊煤　奉天大道鐵附屬地　電話日二〇九番　中二四二號

寶榮公司　撫順塊煤　煙臺塊煤　奉天小西門　電話日二一五番　中五五號

中國局勢

徐氏回京與南方關係（十二日發 廣東專電）

南方實力派與靳雲鵬之提携因徐樹錚歸京遂至暗被妨碍而南方派之一部于是深恨徐氏并對于民黨議員之態度亦特別注意同時爲陸榮廷所睨視一時匿迹銷聲之政學會又恢復其元氣以南方一致刷新內政討伐賣國賊相標榜暗中大行活動

俄蒙所定私約將宣布（十三日發 北京專電）

外蒙在自治期內活佛與俄政府私訂之條約計有恰克圖條約五種政府已備具公文請俄使轉達本國政府此項私約無存在之必要應即廢除擬一面將所訂私約全部宣布所有款項統由中華民國政府負歸還之責

陸參謀次長辭職批准（十三日發 北京專電）

參謀次長陸錦迭次堅請辭職已邀批准大約將改任將軍遺缺決定以前任參次唐在禮繼任現在巴黎能否即回尚未能定

解決副總統問題近訊（十三日發 北京專電）

關於選舉副總統一事各界咸云俟請後日頃據政界中消息此說尚非事實緣南北軍界有力者多欲先決斯件當軸業將此事列爲交換和局內之一種重要問題故此時總有主張日內歸正式國會選舉之說而中央則欲付諸南方要人果得同意恐不待請將來即可儘先定

吳佩孚請安內以攘外（十二日發 北京專電）

駐在湖南之吳師長昨日（十一）電致中央略謂福州交涉關於大局央固應力爭然南北不和實爲前途極大障碍請以簡捷手續先謀國內和議南北統一政權鞏固然後再以全力應付外交庶得公平結果云云

唐滇督電詢撤兵辦法（十三日發 北京專電）

雲南督軍唐繼堯昨日致電政府略謂中央屢與武鳴協商撤軍辦法敝處以未得眞相始而疑係誤傳近乃直接收到陸總裁撤軍要電其進行宗旨請即電示以期早有準備而免届時或有南北意見淩亂之虞

陸參會議與吳佩孚（十三日發 北京專電）

陸武鳴岑西林在桂會議吳佩孚師長亦派代表前往參與昨據軍界某要人談及謂吳近日舉動頗涉嫌疑但敢信其實以國事爲前提其派人赴桂殆係調查會議眞相並無傾向南方之意

陸專使起程回國（十日發 巴黎來電）

陸徵祥爲就歸國之途已向馬耳塞出發

京師各學校定期輟學（十二日發 北京專電）

此間隸屬教育部及學務局之官立各學校上自大學下至小學之全體教員于本日（十二日）午後一時特開會議決定自十五日起實行同盟輟學查其原因係爲兩月以來未曾受領俸給及學校經費但其表面則云因關于福州事件憤慨政府之優柔寡斷是以出此態度

電令張作霖招撫勝福（十二日發 北京專電）

政府今（十二日）早電飭張作霖使之設法將呼倫貝爾之勝福歸順中央

歐美時事

勞動執行機關開會期（廿九日發 華盛頓來電）

國際勞働會議之執行機關決定于明年一月二十六日在巴黎開會

某名士對德之悲觀（二日發 巴黎來電）

據某名士云美國關于批准和約現在形勢頗爲失敗是以德政府意圖破棄條約刻已積極實行一切手段俾形勢益臻重大由此觀之局面甚形急逼恐不免發生暴動及反革命風潮云云

德國形勢頗爲危急（二日發 倫敦來電）

德意志軍國主義派意圖廢棄媾和條約以致全境形勢頗爲危急

聯盟國向美上院要請（廿九日發 巴黎來電）

加入國際聯盟之十八國于十二月一日在布拉索爾特開大會對于美上院要請批准媾和條約

列國保留費脊麥問題（二日發 巴黎來電）

最高會議關于解決費脊麥問題決定並不付諸對匈媾和條約由列國保留其最後之決定

馬根仙將軍由奧回國（二日發 維也納來電）

馬根仙將軍現經釋放道經維也納前往伯林

對德通牒之原文發表（九日發 巴黎來電）

巴黎各新報八日晚發表交付德國代表雷爾斯勒爾氏之協約國通牒原文該通牒因德國利用美國未批准和約而關於戰事犯罪人之引渡及送還俘虜欲利已國之德國主張已猛烈論駁又關於斯佳巴福羅之船舶自沉事件該通牒附言協約國仍如以前要求賠償協約國就德國要求可以公平審查

西班牙內政之危急（六日發 路透來電）

馬德里地來電云西班牙內閣危機切迫西皇召喚前總理係自由右黨之領袖達德氏於宮廷而與之有所協議據政界消息日下得與保守派組織聯合內閣者僅爲達德氏

德國帝政運動之起點（七日發 巴黎來電）

德國前總理（百特孟霍爾未希）不在伯林正在日內瓦劃策帝政運動

日本近情

審議改變陸軍下士制（十二日發 東京專電）

日本陸軍制度調查會現擬改變下士制度刻正在審議中

關東廳九年度之預算（十三日發 東京專電）

關東廳特別會計之九年度豫算總額定爲一千三百萬圓比之八年度增加四百萬圓其重要事業如下

一、大連水道擴張工事費一百萬圓此項事業繼續五年共計四百五十萬圓

二、設立高等學校以爲合併旅順工科學堂與南滿醫學堂改爲大學之前提計需費五十萬圓

三、開設大連旅順間之道路

任定朝鮮法務局長（十三日發 東京專電）

現任橫濱地方裁判所長橫田五郎氏任爲朝鮮法務局長

給船協會出租船舶（十三日發 東京專電）

日本帝國海事協會與英美意各國之船協會締結給聯盟契約刻已完全調印據聞山本汽船會社濟參威船渠定徵輪船兩隻實爲該協會給船部在聯盟成立後出租之第一船舶

爲德奧俘虜請求日美（十三日發 東京專電）

瑞典公使因爲德奧俘虜四千名均無回籍旅費特請日美兩國貸欵二百万圓現在交涉中並聞德政府特致日本外務省公文書請代德國管理在西伯利之俘虜二十三万名因在西伯利之俘虜均爲饑寒所逼坐以待死反之在日本者則暖衣飽食尤受優遇然而此項俘虜因屬聯合國管理日本雖情有所不忍終不免拒絕是項請求

令專電（十二月十一日）

大總統令

▲任命黃培松爲將軍府將軍此令 ▲李炳章沈廣聚加陸軍中將銜王麟慶授爲陸軍少將楊紹增馮紹閔加陸軍少將銜此令 ▲署農商總長田文烈呈請任命章邵福瀛爲秘書均照准此令 ▲袁得亮給二等大綬寶光嘉禾章鶴春曾給二等寶光嘉禾章此令 ▲于乘良給二等文虎章張鼎彝蔡成勛范樵泰均給予四等文虎章此令 ▲彭澳給予四等嘉禾章此令

南支那地方鐵路計畫（續）

▲滇緬鐵路與雲南緬甸貿易 滇緬鐵路與沙與欽渝諸鐵路異其經濟的使命故此處須別途研究之西部雲南（其經濟中心爲大理府下關）及四川一部分爲與地當此處與緬甸間交通貿易的開港市場乃接近緬甸國境之騰越也此與地非不廣特執行之對手厥爲印度及緬甸年觀兩者之間似有十分盛大貿易發達之道理而事實上必不能與如此預料一致也觀緬甸雲南間貿易內容其進口品大宗爲棉貨類（特如印度棉綫是也）出口品大宗爲四川產出黃絹絲兩者各佔進口及出口總額中約百分之七是等重要進口出口品之消長決定騰越貿易之趨勢是矣進口棉綫其大部分在通過執照保護之下運入內地用駝馬背運赴下關（大理府）麗江府又四川成都（五十日行程七百哩）如斯執辦狀況極端不便之駄馬交通可知不易促進運入之額矣又就出口貨觀之當騰越開埠之初期常獨佔四川省黃絹絲爲大宗西部雲南雖蘊藏豐富資源而他種重要出口品極少如鐵鍋（對緬甸運出食器）雞卵在緬甸雖喚起多額需用而有出口大增進之性質猶未能實然發現也蓋因運送艱難並運費極重之不利是乃缺之促進發達之根本條件耳然則騰越貿易雖逐年表示幾分增額而亦如南岸諸港之例不能舉滿足之成績也其狀況觀於左列之表即可矣

▲騰越進口出口表

年次	進口	出口	合計
一九〇四年（海關兩）	一•七四七•八二〇	三三七•六八四	二•〇八五•五〇四
一九〇五年（海關兩）	一•四四二•二一六	二三七•六八三	一•六七九•九九九
一九一〇年（海關兩）	一•四四六•四〇六	五五六•八四〇	二•〇〇三•二八六
一九一四年（海關兩）	二•〇〇九•六八一	五六二•八一九	二•五七二•五〇〇
一九一五年（海關兩）	二•二一九•四二二	七四七•〇一二	二•九二九•四三四

現本表以一九〇〇年爲中心其五年以前與五年以後比較甚不見駿駿進步之迹尤其出口額在一九一五年比一九〇四年雖達比例數上二倍有餘而顧其絕對的之增加額則貧弱不足重視矣蔽其貿易不能振興之理由有數種事情（一）輸送困難此中含有種種分子甲運費極高也駄馬運價不但極重且時常變動不絕行商上極感不安之阻害既如第二章所述矣乙駄馬輸送力頗爲低劣欲知駄馬輸送力程度如何須考查騰越一匹所當之貿易額表而示之如左

▲騰越駄馬輸送力表

年次	稅關出入駄馬數	貿易總額（海關兩）	一匹所當貿易額（海關兩）
一九一一年	五四•八六一	一•六八四•二一三	三〇•一〇〇
一九一三年	九〇•九二五	三•一二二•〇七五	三四•四〇〇
一九一六年	七二•五六一	二•二四〇•〇四六	[illegible]

▲南寧通過貿易表

年次	廣西（海關兩）	貴州（海關兩）	雲南（海關兩）
一九〇八年	六•三七八	一四六•七九四	一九一•三七
一九一〇年	九•一七六	四四七•二四八	六六二•六一
一九一五年	一四•二六三	九•五一六	五二七•三二〇

諸鐵路與漢口之關係 沙與鐵路發於沙市由洞庭湖畔一站驛常德出支綫在長沙接續粵漢鐵路，鐵路使貴州雲南兩省與中部支那大中心點之漢口結合至於株欽鐵路點株州既然爲粵漢路綫上之一驛站即使廣西省入於與漢口直接鐵路連絡伍隊以內上形勢如斯鐵路竣工以後雲南貴州廣西三省與漢口（並中部支那特在湖南省尤然）間可生相當密接經濟關係並可促進內國商業之發展現今漢口既佔商業中心位置又控如彼之大勢力因交通不便故尚對於是等地方關係不厚觀於經漢口入是等地方之通過進口品價額表即可

▲漢口通過進口表

年次	貴州（海關兩）	廣西（海關兩）	雲南（海關兩）
一九〇五年	八三五•二七七	三五•二二二	
一九一〇年	四八九•八六五	三四•二八〇	一一六
一九一五年	三二四•三四八	一•一五二	九

（未完）

奉天省議會議速記錄

十一月二十五日上午十一時開會議長白永貞主席出席議員三十三人已足法定人數振鈴宣告開會本日請假者爲崇君振平徐君習賢商君維城劉君會津趙君乃晉閻君士信王君承議譚君省紳馮君景異富君維崧陳君玉符陳君德懿杜君作霖常君春芳馬君恒昌李景唐李樹滋等十七人報告文件准北鎮縣農務會咨稱請以免提之一成畝捐作爲保甲經費等語查其來咨不合體裁現准高君國柱面述伊受該農務會函託擬將此項咨文改爲請願書即由伊代爲介紹云云應將原案請高君修正後再交秘書廳印佈可也准同善堂函稱收容貧民經費無着擬演唱義務戲三日藉資捐助謹函送戲票多張請本會認購以襄善舉本會對於此節應作如何辦法請大家討論衆請照將送會戲票由兩人每人認購一張徐者如數發還准浙江省議員某君郵電謂應亟早實行自治以期合民國體制無庸再設地方自治講習以免遷延時日請本會協電力爭等語（衆謂自治關係重要應由本會電請中央通令各省提前辦理）准全國聯合會郵電謂日人在閩槍殺學生請本會協電政府嚴重交涉等語按關於此事本會昨已致電中央請嚴重交涉矣再將議員桂芬之證書業經送會驗畢茲經簽定議席第五十六號爲蔣君席次並指定蔣君爲財政股審查員（衆無異議）（主席）按議事日表第一案爲王議員關香同本席提議振興棉業案三讀由秘書長朗讀全文（讀畢）五十五號（孟慶璋）可否將辦法第四條說明文內採取各種棉新說句之各字去掉（衆呼可）六十一號（劉樹棠）辦法第三條應購備各項棉籽由實業廳設法籌款購辦二句可否改爲所用之各項棉籽應由實業廳設法籌備二十四號（秦玉璞）莫若改爲應由實業廳設法籌款購備各項棉籽以期與本條標題提倡之義相合（衆贊成）三十二號（張成箕）可否將第四條原文凡乙種農業學校高等小學校及國民學校數句改爲凡乙種實業學校及高小國民各校（衆呼可）並請以全文付表決（主席）贊成此案全文者請起立起立者多數全案通過（主席）按議事日表第三案爲海龍縣出景山等請議創設電燈恐借外債乙公議代咨以重國土案初讀請介紹人代爲報告十八號（孫瀛洲）案內一切事實本席稍知底蘊創設電燈公司之韓雲塔數年前由山城子地方過會與本席會晤確商開辦電燈事項本席答謂須聯合商會方易辦到嗣由韓某商經商會認可擬以股欵拾萬元爲資本但商會究認股若干本席不知其詳惟聞已向南滿鐵路公司借欵二萬元作爲開辦費未能敷用並向日本電燈公司訂立合同購買材料建築燈廠所欠日人欵項以三年爲償清之期届期不償該燈廠即爲日人所有辦理多有未合且韓某久不在廠此次被人呈控又復以其自己設立之東亞實業公司之圖書一紙證明其未借外債是無異掩耳盜鈴也請議人深恐此案就延日久釀成國際交涉故擬請本會代咨是否可行倘請同人討論五十四號（曲允中）創辦燈廠公司之韓某以欵項不足之故竟向外人貸欵訂定合同以燈廠爲抵押倘屆時不能償欵恐不免發生國際交涉殊爲可慮故此案應予代咨（衆謂此案可以交股）（主席）此案交政事股審查（主席）按議事日表第四案爲西豐縣柳日芳等請議警官縱賊勒贓寃抑難伸懇請代咨法辦案初讀請介紹人代爲報告五十五號（曲允中）此案關係控告警官至爲重要本席恐事未盡實未敢遽予介紹嗣以案內被害之請議人二十餘名旅居棧店聲稱寃抑實深本席若不介紹此項請議案即擬齊赴本會呼寃以此本席不得不與之介紹嗣經本席一一詢問理由據述各節大致與書稱相同如汪珍山被徐隊長誣以通匪罪名勒四百五十元其過付人楊萬程關有燮親面本席言之確鑿被害者又有鞭打傷痕爲証又有王柄起者被隊長誣以通匪罪名嚴刑酷掠向之逼索槍枝幾其隣里心懷惻隱代向保衛團買槍一支交付警官並罰洋一百元搜翻衣服等一百餘件尚有失單爲憑其受害者亦有傷痕本席曾經親見（未完）

有知逃妓備名蹤跡者送信即付謝金

律師… 經理… 員…

敬啓者本金店改建新式自製金銀首飾中西器皿寶石無美不…

北京…臺旅館…事 敝館自開幕以來十有餘年向蒙旅客…

三炮台香烟

到底是好

細看到底是好

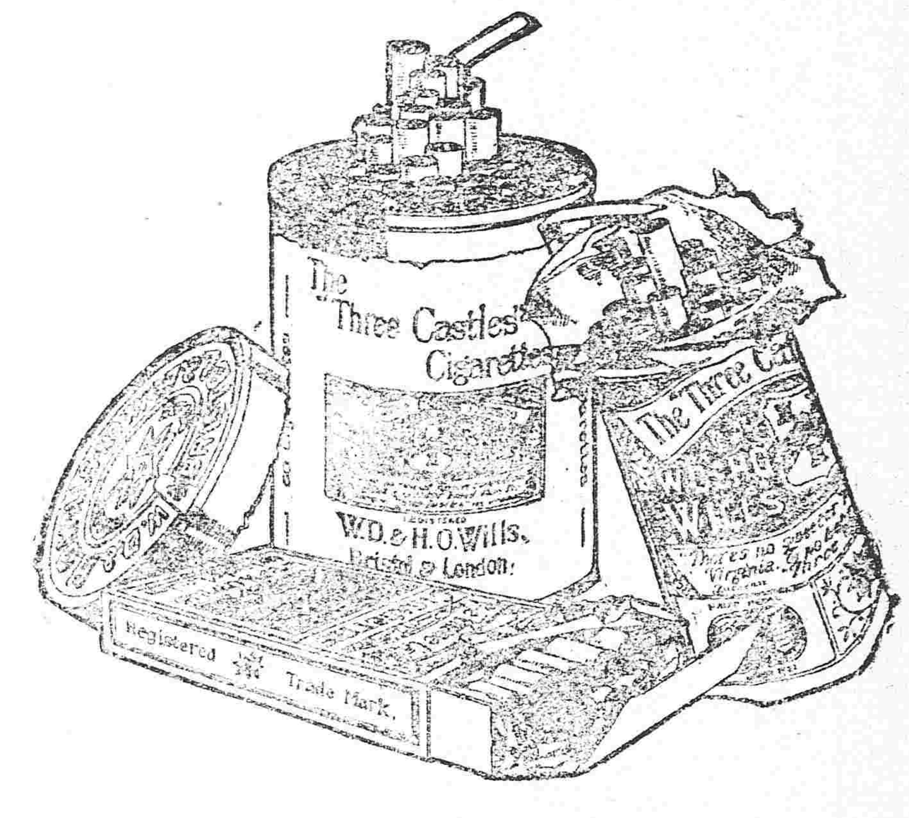

果然名不虛傳

名不虛傳

中國各大煙店均有出售

英美烟公司

確在英國名廠製造

營業 低利放款 經理存項 包辦實業 接濟資金

奉天浪速町 東洋拓殖株式會社奉天支店

特色 資本金額二千萬圓 債券發行額金三千五百萬圓 利息低廉期限從緩不分中外特別 克己接洽和睦莫煩紹介擔保物鑑別 定資對借款每千元只取四元不取他項費雜

聲明○ 一低利放款限期從緩 一不分中外莫煩介紹

奉天十間房 滿洲農工株式會社

營業課目 ○低利放款○經營農鑛業○受託土地之管理及處分○地產建築物之買賣及賃貸借○買賣各種債票及股票○辦理保險事宜○代辦商業行爲 電話日五二八番

家務分繁操勞過度身體衰弱

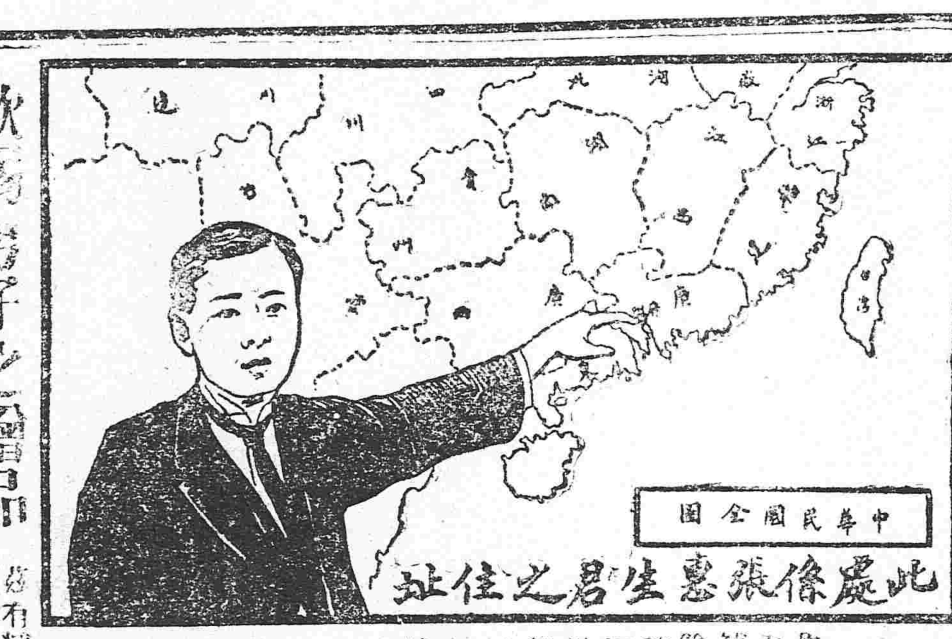

軟弱男子之贈品

前曾腦筋疲乏今則强健有力且得完竣續學皆賴韋廉士大醫生紅色補丸之功也

患慮太甚及操勞過度皆足以自戕其腦筋也若以强健有力之血液滋補腦筋定必立見轉弱爲强矣如血薄氣衰則腦筋疲乏渾身虛弱百病叢生矣故欲使腦筋有力必以精神血爲先韋廉士大醫生紅色補丸能速生新血使血强健鮮紅有力曾經治愈天下各處千萬男女之與血薄腦疲所致各症已歷三十餘年矣張惠生君亦由是丸之功效而獲痊愈也按張君之先父係在遼陽創設糧業公司其父去世之後始返廣東嘉應州故里茲特將其由嘉應來信錄左

僕身體素壯自癸丑先君去世家務店務加諸身翌年又賦悼亡以致日困愁城積勞成疾終日心頭鬱結毋多過慮胃弱腸虛精神散亂延中西醫士療治毫無一效不半年而貌消瘦尤可恨者逆年每欲續娶媒妁視余瘦弱均稱貧格欠佳轉覺萬事都休日無生趣嗟夫病祟之累人亦云甚矣去歲十月上浣友人黃君小竹自遼歸來攜有韋廉士大醫生紅色補丸細詢病源極力勸服一瓶未罄即止夢遺續服四瓶百病若失胃口日益加增身體較昔日尤强今春娶親一舉即就賜我再生之德即韋廉士大醫生紅色補丸矣銘感之餘愧無以報恭呈寸照聊表謝忱附來近影伏祈查覽

韋廉士大醫生紅色補丸 凡經售西藥者均有出售或直向上海四川路九十六號韋廉士醫生藥局函購每一瓶英洋一元五角每六瓶英洋八元郵力在內

茲有精美小書名曰腦系疾病專論軟弱男子衛生之道如欲索取即須寄一明信片至以上所列地址原班郵送一本可也 東三省總經理牛莊源來盛

小兒之體量重輕如何

强壯之小兒理應身體逐日加增重量若不見加重足見有病矣韋廉士嬰孩自己藥片確有療治此等疾病之功效已曾治愈多兒矣即如直隸遵化鐵廠鹽店宋仰之先生來示云小兒今年種牛痘後復受風寒而黃肌瘦時患頭痛腎藥無效適閱報章乃知當局售有嬰孩自己藥片當即函購一瓶按單服用尚未及半而百病俱失矣小兒此次得獲安痊皆斯藥之所賜也專此鳴謝 嬰孩自己藥片乃與英國小孩尋常家用之良藥絕無絲毫害可保平安專治出牙各症 肚痛 便閉 寒熱 痢瀉 胃不消化 蟲症 如有患無處購買嬰孩自己藥片請即寄郵票大洋六角至上海四川路九十六號韋廉士醫生藥局原班郵寄一瓶可也

完全淋藥

淋者淋瀝也尿道發炎溺不通暢必淋瀝而下故曰淋症又名白濁此症緣因或由娼妓之傳染或由患此症者之交接或感受風寒或房勞過度故致病之由而不同也此症有急性慢性之別初起爲急性淋日久則爲慢性淋也初則尿道搔癢小便頻數漸次疼痛白濁淋瀝不止或則洩精甚則出血以致全身倦怠痛苦難堪倘日久失治諸病叢生必及於危本藥房近由歐西購到特別新藥復加炮製名曰殺菌止淋丸專能殺菌解毒清淋去濁無論何種淋症均能神效輕者一星期全愈重者二星期除根誠爲世界獨一治淋之聖藥也○各界諸君如患此症經過多醫不效服藥無功者請嘗試之方信言無虛謬耳○此藥一日量六粒定價小洋五角○一星期量四十二粒定價小洋三元外埠函購加郵費三角

奉天大西關上頭 英美大藥房主任侯鳳岡謹啓

志仁堂雙層化積膏

本堂於早年發明新法創成特別雙層化積膏一種功效神速與衆不同現已暢銷近遍三省遠達京都北洋各寄售處共有七百餘家非實効實驗斷不至此此膏專貼男婦氣積血積寒積食積心胃疼痛胸脇脹滿氣逆不舒噎膈反胃氣臌水臌癥瘕痞塊痢疾泄瀉腎寒腰腿筋骨疼痛手足麻木男子疝氣腎囊潮濕婦人經血不調經前經後腰腿疼痛赤白帶下子宮冷寒久不孕育並治小兒乳積疳疾蟲積偏墜等症此膏收効甚速少者六五日多者十餘日不但積消聚散而且健脾衛生誠膏藥中之妙品也此膏每份兩張紅白藥面兩包合洋五角買十份加一份買五十份八扣收款

寄售處

[illegible]

衛生時症丸

專治四時感冒時行瘟疫發熱惡寒頭痛身痛嘔吐惡心癍疹痧症山嵐瘴氣感觸穢氣閉成痧驟然頭暈目眩心腹絞痛吐瀉交作手足厥冷四肢抽搐指甲青黑刺無血出者即名攪腸痧症頃刻存亡速用此丸三五粒研面吹入鼻內取嚏然後再服四十粒姜湯送下汗出即愈立見神效每價洋貳角

强種補元丹

此藥專能强種强精必須以補腎爲先補腎尤必以補元爲主故製此丹强種補元獨推良劑請試用之庶知功効主治男子先天稟賦不足後天脾胃虛弱諸虛百損五勞七傷發熱咳嗽自汗盜汗腰腿酸軟精神疲倦五更腎瀉腎囊潮濕腎寒痛氣便濁遺溺遺精或中年房勞過度精髓虧乏陽痿不舉或思慮太過神精耗傷怔忡心跳或老年酒色髓好精枯竭陽之絕嗣等症服之神效誠爲强種補元之良品也每盒二兩五角

神效鹿胎丸

蓋鹿乃仙獸得百草精華其功在角胎稟牡鹿之精牝鹿之血得完全氣血成形加藥料爲丸專治婦女經血不調或多或少其色紫黑成塊臨期腰腹痛疼或經閉經漏赤白帶下子宮寒冷久不孕育或受孕不安素慣半產服之神効每丸價洋二角每盒十丸價洋二元

清毒掃淋丸

專治因風火內花柳染成五淋白濁楊梅廿瘡魚口便毒並至毛髮脫落鼻塌齒陷咽喉破爛種種惡症服之立見神效每盒四角

筋骨萬靈丹

專治中風半身不遂口眼歪邪兼治風寒濕痺閉塞經絡以致肩背腰腿疼痛手足麻木抽搐等症每袋價洋四角

止嗽保肺丸

專治辛苦勞役傷肺房勞過度傷腎兩傷正氣不能固守於內而寒氣邪氣逼迫於外以致痰喘咳嗽氣虛短促延纏盛等症服之神效每盒四角

農商部商標註冊巡按使備案佈告專賣 本號開設奉天大東門裡 志仁堂 中國電話六百六十七號

聲明丟失之圖書作廢

啓者是月六日日升棧櫃夥倪文持本號圖書兩塊一係日升長字樣方形者至正金銀行領取電匯之鈔票及至將錢出安回櫃鈔票俱在而圖書無尖伏思圖書乃商家信用既已失落恐生意外謹此登報聲明作廢以便週知存證

日升棧謹啓

日本自動車學校

■實習本位二ケ月卒業■運轉手技術者養成■卒業生收入頗る多し■每月一日新學期開始■東京蒲田日本自動車學校へ學則申込べし■

美容藥料 花顏水

皮膚能令人外貌 最易遷變 雖然生成美麗嬌容 若任皮膚自成粗陋 非獨不得維持原有之美且不能發揮天性之美皮膚之關係於美醜有如此也 常聞世間自歎其容貌醜陋者 實屬不稀 此又人生最大遺憾 茲有日本皮膚科專門大醫小島先生多年研究自出心裁 發明一種良藥精製而成美容藥水名曰花顏水僅以數滴滴入洗臉水中 或融溶數倍之清水 該盆內之水即逢藥水而變色如乳 其馨馥郁觸鼻 雖鮮花如玫瑰與蘭花亦退一步且合衛生善治皮膚所發小瘡如 面皰 暗瘡 雀斑 粉刺 酒刺 汗疹 頑癬煙氣 紅點 油光 瘰癧等諸症討厭之物凡老幼男女皆可使用此花顏水 均得轉醜成美 花顏水之特色 最能完全皮膚乃成色使姿容倍極光耀足稱最上妙品 請試一瓶以證本藥房之言之不謬 藥價大瓶洋一元 每打洋十元 小瓶大洋五角 每打洋五元 試用瓶大洋三角五分 每打洋三元五角 各埠大藥房與洋貨舖均有代售

花顏水發售本舖 大阪市東區清水谷西之町 順和堂大藥房
經理所 上海四馬路 中東大藥房 上海河南路 東亞公司
上海五馬路 華美大藥房 上海河南路 美華大藥房 蘇州觀西街 中法大藥房 杭州羊壩頭 華美大藥房 南京承恩寺 中法大藥房 南京坊口街 華安大藥房
杭州清河坊 五洋大藥房 蕪湖長街 中法大藥房 蕪湖長街 中英大藥房 九江西門外 中外大藥房 南昌洗馬池 中華大藥房 南昌佳山廟 中西大藥房

東三省新聞

▲奉天▼

●電令聯防蒙疆 十一日張使接北京陸軍部來電探聞謂內外蒙古迭起大股蒙匪持械搶掠地方不寧仰貴使轉飭吉林黑龍江熱河綏遠察哈爾等處長官迅速籌畫聯防以維蒙疆而保治安云（强）

●鮑貴卿電告巡視邊防 十一日上午張使接吉林督軍鮑貴卿來電略謂護路防邊各事曾經召集各級軍官到署討論結果擬將各要隘軍隊分別調動以期周密並定於十五日赴各處巡視以免防範疏忽除通令屬下知照外特此電聞云（强）

●組織三省興業工廠之預聞 張使以國家經濟力之發展當以振興實業爲前提茲擬東三省合籌資本一千萬元設立一興業大工廠由三省官家各撥欵二百萬圓其餘之欵由奉吉黑軍政學商紳等募集昨已通知鮑孫兩督及徐省長徵求同意俟得復電定于明年一月間實行籌辦云（盧）

●秦參謀長報告軍隊 軍署參謀長兼奉軍司令部參謀長秦華於日昨由京回奉面謁張巡閱使陳述軍政各要政（一）裁減駐關內奉軍之兵額（二）局部謀和根本方法（三）新聞對福州交涉意見（四）北京學生風潮狀況並聞秦參謀長於日內尚須回京云（衣）

●參謀長旅長同車回奉 督軍署兼奉軍司令部參謀長秦華前奉張使電召回奉有軍事上之磋商秦氏遂將司令部內事務安置妥協於昨日回奉補充旅長陳錫武茲因有某項要公與秦氏同車回奉面謁當局云（强）

●中央籌還外蒙債欵 外蒙自取消自治後迭次電商中央政府請求償還俄債共計羌帖三百萬盧布並有抵押品若干希即趁此羌票價格低落時將抵押品契約抽回云云聞政府已電令黑督孫烈忱赶速收買俄幣以便屆期償還抽回押品云（强）

●裁減軍隊報告政府 張使遵照中央計畫將混成各旅軍隊裁減二成現已完備已于前日將實行裁減軍隊情形及核減軍費數目報告政府並請令各省一律實行云（醉）

●齊旅長大遭譴責 新任第五混成旅長齊恩銘日前督率所部勦捕胡匪傷亡連長二名及軍隊三十餘名被匪掠去大槍二十餘枰張使聞報後以該旅長如此不稱其職大形震怒昨除去電譴責外並限令將東流股匪迅即肅清云（醉）

●鄒旅長稟辭回防 暫編奉軍第一師一旅旅長鄒芬前因關於某項軍務及添購軍用物品來奉與張使磋商茲以防務緊要未便久留昨日赴轅稟辭旋即乘車回防云（文）

●李香齋來省原因 安東採木公司理事長李香齋于日昨由安來省聞擬晉謁張使報告修前理事長虧欠各欵之原因由此以觀修氏恐將不了也（醉）

●更調三縣知事 西豐縣知事李成蕙因事調省遺缺以現任特別審判處長牛蘭署理洮南縣知事張延厚調省遺缺以分奉知事張恆德署理梨樹縣知事齊耀唐調省另有差委遺缺以王明仕署理云（文）

●設立通俗教育館 教育會孫藏兩會長爲發展通俗教育召集各會員討論擬在會內添設通俗教育館分圖書講演體育音樂博物各科博物則設有模形及農工林鑛各等音樂則分今樂古樂兩種云（文）

●省議會結東議案 省議會已定本月二十日閉會現將交議提議請議各案次第結東除交議各案預定閉會前會議完竣外其提議請議之未了各案定于下屆開會時再行續議云（醉）

●趙所長勢將對簿 瀋陽縣勸學所所長趙寶貴經錢希賢控告種種劣跡現已由行政機關轉控於司法機關交錢希賢所控各節經地方廳調查尚未終了大約趙錢二氏將來恐不免對質於法廳也（水）

●馮副官來省領欵 東邊鎮守使馬龍潭氏現因地方不靖未克來省特派副官傅子安晉省請領聞馮副官昨日蒞省下榻於中華旅館二三日內即須返鳳云（水）

●部咨限制軍用乘車執照 軍署消息張使日昨接准陸軍部咨開查軍用甲種乘車執照原爲優待軍人節省軍費起見乃近查各省塡用此照多有未遵定章甚至請領該項執照轉展希圖漁利不特違背優待軍人本旨且使鉄路收入亦受影響嗣後各省長官務須格外認眞不得濫予發給以除弊端而符定章云（盧）

●印花處委派調查員 財政廳兼理印花分處處長王永江前以印花檢查期已至通令各屬知照由處內派員調查等情現已委定張某爲東北兩路調查員李某爲南西兩路調查員云（沂）

●派員調查稅捐 財政廳長王永江現以莊河岫岩一帶稅捐局距省較遠恐有弊混情事特派印花稅處委員閻某前往調查以憑考核云（文）

●鐵嶺檢察長辭職照准 鐵嶺地方檢察廳長楊某因已謀有別項位置前特呈請高等廳辭職當經梁廳長照准遺缺調任復縣地方檢察廳長吳林前往接充云（醉）

●旅俄華僑之呼籲 據某要人云張使前昨兩日連接俄國阿爾木省華僑總會及黑省商務總會來電强致謂俄官府將華商貨物强定價格勒令遵行以致華商損失甚鉅而謝米諾夫又下令禁止華商運輸貨物實屬無理已極應請交涉以拯衆民等情張使閱電大爲震怒除令孫黑督抗拒外並致電政府請與俄公使嚴重交涉云（盧）

●正式委任西豐中學校長 西豐縣中學校長某辭職當以教員褚建伯兼代此次省視學馮熙清赴豐視察學務惟該校成績最優日前回省報告謝廳長故於昨日正式委任褚建伯爲該校校長云

●派員解到大宗軍欵 張使以東北邊防日形吃緊開往各混成旅因天寒需費甚般曾致電北京令副司令張景惠向財政部請領現銀九二十萬元當派委員於日昨搭京奉流車送解到奉以便撥往邊防云（强）

●委派梨樹管獄員 梨樹縣管獄員張某辭職經該縣呈請高等檢察廳派員接充梁廳長當派前錦縣管獄員潘邦贊於日昨赴梨樹任事云

●電綫工程處成立 東三省電政局現奉交通部令在電報傳習所內附設一電綫工程處經文仙洲所長先期籌備於昨十一號成立所有辦事人員聞已委定成鑑武諸人云（水）

●軍官升轉誌 巡閱使署衛隊旅步兵第二團某營排長郭連中呈請辭職業經照准遺席以王玉書接充司務長丁維新另有他差遺席以正目張海山升充昨經張輔臣旅長呈請張使委任云

●實行擴充四鄉女校 教育廳長謝演蒼擬擴充鄉間女校籌備已久茲聞四鄉均已實行設立如東路二區三區南路七區西路之四區各村屯均已設立完備開學授課矣（醉）

▲吉林▼

●政務廳長畢竟易人 政務廳長瞿方梅屢有辭職之意徐省長以瞿氏從政多年頗爲熟手曾屢次挽留籍爲倚重此乃瞿氏去志甚堅迭請另任賢能茲徐省長以瞿氏無可挽留遂調現署賓縣（濱江道處）知事莊達接充業於本月十一日發表按莊亦吉林人前曾充省公署第一科長云

●省長廳長辦公時間 （一）徐省長辦公時間 徐省長到任後將辦公及會客時間重新規定每日上午九時至十一時閱來文並函電各稿下午二時至四時會客四時至六時各機關首領隨時接見六時後畫稿七時始下廳休息（二）齊廳長辦公時間 新任財政廳齊廳長於月之十號將辦公會客時間規定（一）上午八時至九時與各科商辦本廳行政（二）九時至十一時赴軍政兩署會見軍政兩長接洽財政並至官銀號辦理兼任督辦事務（三）十二時早餐休息（四）十二時至下午一時會見普通官客（五）二時至四時核閱文電（六）五時以後審稿並隨時接見各機關首領

●又發生選舉訴訟 本月八日省議會改選副議長該會吉林縣議員程科甲當選各節曾誌本報計當時出席議員共二十二席程氏共得廿一票張文奇僅得一票茲聞張文奇以本身得一票而本身又書選某議員是程氏祇得廿票烏有廿一票之說其中難免有選舉弊竇茲特聘律師劉無春在地方檢察廳訴結果如何起容訪續誌

▲本報徵文廣告▼

本報向例於年末徵文一次刊登新年號藉增光寵一年容易又屆是時爰擬數題於左務望 大雅君子不吝珠玉是幸

（一）論說 中國應如何抵制過激主義 南北謀和之觀測

（二）諧文 諸侯多謀伐寡人者（八股文） 玉帝令庚申年歲神先期赴任勅

（三）七律 兩佩雙魁 祖逖擊楫 班超投筆 項莊舞劍

（四）七絶 陽歷新年竹枝詞（八首爲限）

（五）小說 （社會小說）夏日 （理想小說）飛機 （均限短篇字數不得逾三千）

右列各題任作者自擇限於陽歷十二月二十日爲投稿截止期限

投徵文稿者務須繕寫清楚以免錯誤如用行格紙繕寫尤佳

無論作一二題凡作者必於每篇末註明姓名地址并加蓋圖章以便揭曉時有所核對

所投徵文稿件錄取與否原稿概不發還

凡錄用者本報薄具酬資亦於新年號揭曉

投稿者逕寄本報編輯部惟封面上須書明徵文稿

▲營口▼

●事務所股員有人 縣屬田莊台警察第三區區管李雨村因事撤差遺缺經警察事務所凌席珍所長委所內總務兼司法股員吳子秀接充等情已誌本報茲悉所遺所內股員一席凌所長以關係重要未便久懸查有丁紹棠堪以勝任故特委任丁氏昨已到差視事云

●南洋公司收股訊 中國南洋兄弟煙草公司爲分利全國起見特行改組增招股本大洋一千萬元每股二十元先交證據金二元業已足額近因多數股東要求議決改定香港紙幣爲本位惟港幣市有漲落交股時有先後若逐日伸算手續繁瑣數目參差該公司爲便利股東交股計已商請上海代收股欵各銀行照最近市價酌中折合每股港幣二十元合現大洋十七元除前已交每股証據金現大洋二元外自陽歷十二月一日起於四十日內每股再付現大洋十五元以符每股港幣二十元之數聞本埠南洋煙草公司東三省分局昨已接到總公司此項通告云

▲安東▼

●警察人員呈送履歷 安東警察廳督察長科長署長及科員等曾經呈請任命警正警佐由省長轉請在案雖前次已將各員警正警佐頒佈任命惟任命執照至今尚未頒發茲奉省長公署訓令飭造各員履歷轉請任命執照業經由廳轉飭各員赶造以資轉呈云

●醫院紀念開宴會 安東七道溝有韓人黃天佐由醫學畢業去年在租界內組織天佑醫院開辦以來就醫者甚多其治療方法及所用藥料均極良善是以中韓兩國人民頗深感激昨係該院一周紀念黃氏特邀各界要人大開宴會以資聯絡云

●理事長接眷來安 採木公司理事長李香齋奉委以來倏冗月餘對內對外頗稱聯絡茲以事務繁經未便時常晉省故於日昨將家眷遷移來安以便安心盡職而免顧此失彼云

●督察長注意冬防 安東警察廳勤務督察長金雅丞以時値冬防又兼新歷年關誠恐宵小乘間跳梁宜加防範故於日昨傳令督察員以及各偵探等分班出勤查視各分署所長警切勿稍事疏懈云

▲大連▼

●民政署捉匪詳誌 大連民政署長中野有光氏以近日搶案迭出地方甚不安謐故對於匪案非常注意現查有胡匪某某匿居小崗子公議會後某馬車店前晚特派該署勤務武田信一帶領警士及暗查等赴該店捉拿適一匪外出一匪見勢不佳擬出鎗拒捕被暗查孫仁貴拘住一手該匪情急即開槍將武田氏腿部打傷幸大衆協力遂將該匪及車店主人櫃夥等一併拿獲送署究辦及早（五日）早明時又聞寺兒溝地方産匪多名復派警及暗查查拿適在某住戶彼此開鎗將暗查陳棟腹部打傷從匪三名當將陳某送醫院調治聞受傷甚重恐有性命之虞及午後三点鐘又在破爛市場查拿四名現正四出查緝決不令其遁逃法外也

●大豆混合保火險 大連滿鐵株式會社前次辦理大豆混合以保火險之事已由市內小寺三井兩行之保險主任向東京保險團往復交涉承保此項火險業經就緒於日內即可訂立契約實行云

●東華銀行之籌備 前有瓦房店銀行增資三百萬圓由大連開設支店已於本月六日由關東廳頒給許可取名曰東華銀行茲因地址尚未覓妥現寓於山縣通日華特產會社內籌備一切進行手續云

▲開原▼

●禁冒軍人 駐開防軍營長王煥亭蒞開已經一載軍容整肅紀律森嚴素爲各界所欽茲日昨佈告略謂納稅養兵人民之義務保民衛國軍人之天職是兵與民互相維持當此冬令軍用柴草浩繁如有假冒軍人號柴買草抑壓價値情事仰被累之人民指告發嚴懲不貸然亦不得藉端妄告致干咎戾云

▲昌圖▼

●奸商違法被押 城西亮中橋鎮有李永貴李永富兄弟二人開設永發德永發東等字號架空出帖獲利甚巨當此禁止商帖之際該商不特不遵令收回又復私出帖幣二千多元濫行市面紊亂圜法前經祁聖言在縣公署舉發馬監督以取締商帖三令五申雷厲風行該商竟敢違背禁令私自出帖殊屬背謬已極即將該商李永貴李永富拘傳訊究該商已自認私出商帖等情不諱除勒令迅速收回私帖外幷將李某二人押罰辦以儆貪玩云

▲哈爾濱▼

●殖邊銀行擬法中交 本埠殖邊銀行前以種種窒礙營業未能進行名存實亡無可爲諱茲聞該行以中交兩行發行國幣券以救市面商民咸感其便近擬援照中交辦法具呈當局趁羌帖擯斥之時藉此惟行國幣本行既爲國人資本銀行尤當力步中交後塵請將前存長春分行奉令封交吉林財廳之羌鈔三十八萬元迅予啓封發交哈行行使而由本行倣哈行與章將準備金如數齊儲存廳候查驗庶於救濟哈埠金融不無小補而本行營業之前途裨益尤非淺鮮云

●農產信托預備開會 信托爲改變大洋股本事定於七日上午十二句鐘招集股東會議茲探悉各董事此次開會爲公司生死關頭存亡惟此一舉深恐臨時張三贊成李四反對人言龐雜不免難於應付特於六日上午在公司會計處討論一切藉作準備又聞該公司辦事人員自前次改變交易本位後仍然無所事事故均存五日京兆之心此番改組有成將來一綫希望盡在於七日之會議云

▲洮南▼

●吳師長來洮籌設司令部 駐洮二十九師師長吳興讓於十二月四號晚到洮因升任東三省總司令設立司令部四處一俟布置完全不日即行赴江吉籌辦云

●烏泰王起程晉京 扎旗烏泰王因公赴京於日前抵洮籌辦一切舊曆十月十五日帶同隨員護兵多名起程晉京五日吳師長及文武官員排隊遠送郊野頗極一時之盛

▲梨樹▼

●請領駐馬照准 駐梨警備馬七營前在邊家店勦匪得馬三十餘匹昨日解縣有失馬之農民追隨而至懇請具保領出李營長體恤民艱請如能將皮毛口齒[illegible]衛隊兵不得有所需索云

▲輯安▼

●縣公署會議冬防 輯安縣知事成友善蒞職伊始各項政務力圖整頓對於地方之治安關心尤切茲値冬防吃緊未雨綢繆日昨特邀軍警各要人在公署大開會議籌畫一切並擬於各要地分途放哨互相聯絡以資策應諒此後一般匪徒當不敢再行擾亂云

▲柳河▼

●注意冬防 邑警察分駐所巡官鄭義卿前曾在省垣警官學校畢業品學兼優蒞任以來對於警政有不完善之處力求整頓現因冬防吃緊該巡官晝則沿街巡邏夜則派要設卡尤必親自親查是以商民安枕無不稱頌云

▲榆樹▼

●隊長打斃櫃夥 縣署馬隊隊官王海臣日前奉縣令帶隊出外辦事北行至小八號屯街借宿於商號永春發院內隊兵向該號櫃夥某索取豆餅喂馬未遂所欲致起口角竟用槍將櫃夥打斃當時隊兵數人均諉爲不知兇手何人殊難確定刻下已經魯仲連從中調處尚未了結

▲賓縣▼

●所長注意防匪 賓縣全境胡匪數在千人以上此仆彼起捕不勝捕自隋所長星斗到任以來力加防範晝夜梭巡匪勢稍殺近因天氣嚴寒城壑難修乃派令四鄉車戶每輛給尖鏟兩吊飭令拉運積雪堆雪壑邊澆水凍冰以防匪人竄入云

●又催查報醫生 賓縣警察第二區分所長石玉秀於月前奉警察所長訓令調查管界各醫生花名造表呈報以備考試石奉令後即傳飭各派出所巡官長警等遵令查辦迄今逾月均未呈報日昨石又奉警所命令謂前令該分所長查報醫生花名一案迄今月餘未據呈報殊屬玩忽合再令催尅日具報誤則撤究等因於是石又傳飭各派出所巡官長警等遵照查報若再延誤即行撤差決不姑寬云

▲五常▼

●團長旋五 五常縣駐防陸軍騎兵獨立團團長梁德軒日前因公晉省已誌本報茲已公畢日昨返五常經各營連排官兵前往迎迓云

●調查分所 五常縣警察第一區分所長李錦堂自到差以來謹愼從公現屆冬防吃緊故該分所長恐各分所有防務不週之處是以于日昨帶同警士赴各該分所調查以重防務云

批示

▲奉天省長公署批示

原具呈人劉財等 呈一件爲豎官仗勢湮沒請飭鄰縣查覆由 呈悉此案迭經令縣查辦迄未據覆殊屬遲延據稱回縣投資該縣並不受理是否屬實仰興京縣知事速派妥員詳查核辦具報毋稍延干咎副呈錄批發此批

原具呈人劉國安 呈爲學田歐案請追租退地由 呈悉此案久經本署批令完結而昌圖縣知事延不執行兩造復各執一詞膠漬不休究竟誰是誰非前經教育廳派員實地澈查據呈各節仍仰該廳迅速查明眞相妥擬辦法呈候核示此批副呈錄批發

▲奉天實業廳批示

原具呈人張進之 呈悉該軍需長某因急需掛借新俸應向該管直接長官通融辦理如謂另借公欵接濟私需從來無此辦法礙難照准此批

原具呈人趙瀛洲 呈一件爲報領興京縣屬五路溝森林由 呈悉仰即繪具詳細林圖及承領書一併呈送以憑核辦此批

▲奉天實業廳佈告

案照前據該商呈送訂正山羊階羅圈背鑛區地點一案經財政廳以與實地是否相符有無妨害糾葛令行鳳城縣查勘明晰覆核在案茲據呈稱查明圖地相符亦無妨碍糾葛等情前來除指令外合行布告該商將原發採照及蓋印鑛圖各一張呈候核辦勿延特此布告

右仰鑛商黃湛中知照

冠蓋往來

▲富鴻興氏（百七團軍需官）十二日早由新民來奉

▲劉鳳林氏（一師一旅副官）十二日早赴興隆甸▲李印堂氏（二團馬弁）赴京

▲苗子揚氏（陸軍部諮議）十二日早赴京

▲牛永福氏（百七團長）十三日早回新民▲吳寶貴氏（百九團長）同回靑堆子

▲美國觀光團哲恩遜氏一行十三名十二日由日本來奉

▲蒙古烏泰王一行四十名十二日早來奉住宿新站天聚東

各埠銀及糧食行市（十二月十三日）

奉天糧行市 大豆 吉 二元六〇 六六 [illegible]

金票對小洋票 鈔票對小洋票 六六元〇〇 一五三元五〇

全 金票 萬帖大票 十日限 廿五日限 十日限 元 元

正金銀行奉天支店 日本 [illegible]

鈔票 換洋 小洋 （買）（賣） 一五五元〇〇

大連電報 金銀 現物 二三三元〇〇

開原取引所（十二月十二日） 前場 後場 （買賣數）

天 本 日 奉 長 春 北 [illegible]

白小豆 二元七五
紅小豆 二元八〇
小豆 二元八〇
之粳米
二元四〇
同 金票 小票 對羌帖 大票 小票
六九四 二五二八
倫敦銀塊七十五片四分一
十志七片
香港 金票 小洋 對羌帖
八四元 六九五
大豆 豆餅 豆油
元 元 元
十二月 一月 廿五日限 十日限
金票 鈔票
六六、五一〇〇 六七、七四〇〇
一六一、五八、六三〇 一六一、七九〇〇
報 (昨日) 平均 最高 最低
一五度 二四度五 八度二

神皋雜俎 (本欄歡迎投稿)

小說

社會小說 香粉夜叉 (廿四) 蕭弓著 蔡博載

第八章

二人聽了。求之不得。當下各人把裙子繫好。辭了老夏家的和佩文。相携出來。老夏家的帶着女兒。把他們送在門外。與他們說。往後有工夫。只管來。今天也不知喫好了沒有。回到家中再找補吧。看着他三人上了車。纔進來。少時西屋裡幾個學生。見天不早。也都去了。老夏家的因忙了一天。有些勞乏。自去歇着。靜文和佩文忙亂半日。也覺有些發倦。見老夏家的去歇着。老婆子在廚房裡收傢伙。他兩個便在半日一處用功那間屋裡。對面躺在坑上說閒話。靜文說。你們方纔打牌是眞賭是假賭。佩文說可不眞賭。我們打的是五塊底兒。靜文說。大概是文濤贏了。你們那里打的過他。佩文說。你別看他牌高。今天那是我贏了。靜文說你那牌還能贏。眞是怪事。佩文說。你說我牌不及。但是我時運好。你不信時。咱們晚上打四圈。管保贏你。說着打了一個呵欠。彷彿是困了。要睡覺似的。靜文說。你可別睡。躺一躺倒可以。倘或着了涼。明天不能上學了。你看。天眼看着便黑。老爺子待一會便回來。等月亮上來。咱們在院中放一張桌子。吃菓子喝酒。倒是極有趣兒的事。佩文見說。又連着打了兩個呵欠說。我也不知怎這樣發倦。你別攪我。教我忍個盹兒。靜文說。不行。你睡了我呢。佩文說。你也找個地方睡去。靜文說。那成什麼事。你看。老太太在那屋睡。咱們在這屋睡。老婆子託懶他也要睡個覺。倘或老爺子回來。見咱們都睡了。便是不說話。心裡也不願意。咱們來這時淸靜。說一會話兒你看多好。佩文說。天天說話。又不是三月倆月沒見着。你教我陪你說什麼。你幹你的。容我睡一會兒。靜文說。我不是不教你睡。生怕你凉着。又不舒服。好妹妹。你別睡。說着爬上前去。伸手便搔他兩腋。佩文不住的笑起來。忙說。你別整治我。我不睡便了。靜文說既不睡。趕快起來坐着。方纔有客在這里。鬧得頭暈。沒些雅事。如今我想吹簫。與你解睡。你若高興。不妨把你們學堂的唱歌。唱一段。我拿簫隨着。一定好聽。佩文說唱什麼。靜文說。喜歡什麼唱什麼。於是佩文教靜文吹簫。低聲唱了一隻碧雲天黃花地。

(未完)

彈詞

▲阿房宮影 (惆悵室主舊著)

第一回

秦家天子特癡腸。欲傳萬世造阿房。黔首怨咽枉受苦。儒冠尿溺盡坑亡。壓倒欲爲蕭天子。鞭策流毒神鬼殃。奢華迷目増悲嘆。孀婦哀號更可傷。只落得苔生抱恨寒瀛怨。所以總綴項相爭聲滅亡。追往事說一段阿房宮影。也不過照貓畫虎倚詞推腔。前車翻覆後車之鑒。秦始皇他便是一代的專制魔王。自從他併吞六國遷移周鼎。南取百越北估胡驪。修下了萬里長城鎖鑰了兵器。他以爲天底下地上頭誰能與我爭强。在秦山在東海立了石頭頌塊。也不過表他的功德自誇張。他恐怕人多勢衆智謀廣。所以總焚書坑儒施强梁。又恐百年歲月悠悠過。即時行樂作歡場。他這裡修下了一座大宮殿。咸陽道周圍內三百里兀出阿房。高樓畫檻凌霄漢。浮橋掩映接雕廊。眞果是五步一樓十步一閣。迴環獸面金碧輝煌。搜羅的燕趙美人吳宮嬌艷。金珠美玉異品奇香。算計來御極不過卅載。阿房宮年年修造月々忙。秦始皇他又信了方士話。不教人知享壽長。因此上宮車來去皆無定。是這般決院高樓何處藏。

(未完)

談叢

夜窗閒話

▲扶鸞 (石顚復投)

邑諸生王海文。與同邑諸生李某等三人爲密友。某歲々宗案臨。同入試場。考試既畢。因各出試文互相質。曰某之文佳洽中。某之文劣當黜。紛紜移晷。莫衷一是。王曰。諸君不必互辨。予嘗聞帝廟鸞乩最靈。請試同往乩之。以決疑可乎。衆曰善。遂同至關帝廟。鸞機旣動。衆問曰。神如有靈。請示此次當中幾人。機乃書一不字。衆曰。此神人戲我耳。遂不之信。扶機再請。書仍如前。互相猜詳。不解所以。王默移時。忽悟曰。不字上爲一橫。是爲一字。下爲俗寫之個字。合之豈不爲一個乎。衆均服其高見。但雖云一個。究莫明其誰。因再請。則又書曰誰知是誰。王曰何如。曉曉不休。致觸神怒。其速歸休。未幾榜放。王竟中魁。衆始悟曰。鸞神言誰知是誰者非怒也。蓋謂知解此不字即誰也。吾人知識淺薄。一時不能解。豈神之不我示哉。後王累捷。官至尚書。此前淸咸豐年事也。

品花

▲王素霞之態度 (花魂投)

自來稱美人者。恆以態度爲上乘。色次之。故花魂所識者。不在姿容之秀麗。實在態度之大方。王素霞。京產也。色僅中上之姿。而態度翩翩。令人一見心醉。吾友弓長君識之有日。每次過訪。必邀余爲邊臣。因之群樂部行走。不啻余之一種新頭銜也。校書之才藝旣屬罕覯。而其容態尤稱絕佳。婷々婷々。齊齊整整。不惟在北花中。堪爲領袖。即置之南妓中。亦鮮與比倫。爰走筆記之。以爲走馬章台諸君告。

▲吉垣花訊 (愛竹軒主人)

群芳班賽花校書。蘇產也。本良家閨秀。遭逢不幸。致落風塵。昨充子木君邊務。得造粧閣。備蒙優待。倏談及身世。飄泪洒香腮。其哀苦之狀。令人矜憐。聞校書前在燕京。高樹艷幟。芳名頗噪一時。刻經群芳班主邀來吉垣。現已生涯漸盛。究其所以擅長之處。不但芙蓉其面。楊柳其腰。且於皮黃一道。尤稱工妙。未始非所之有素。造之獨深也。歌喉玲瓏。珠圓玉潤。聲音瞭亮。鶴唳天空。其幽雅妙韻。大有三日繞梁之勢。走馬者盍速訪諸。

都門脂粉

▲張喜鳳美而俠 (沈水一郎)

夫北里姊妹。以金錢爲目的。以敲術爲本能。以拒貧迎富爲原則。此固盡人而知者也。惟朱茅道聚寶部張喜鳳則不然。校書京北人也。性俠貌美。人多稱之。某日吾往香閣茶敘。聞校書始自津還。問其赴津何事。答曰。曩有一客。眷妾甚深。聞赴津往。發生偏體梅花。雖自信確非自妾傳染者。然心以爲歉。故赴津探慰之耳。至則聞渠在津。又與一生楊柳巷之雛妓結不解緣。妾於是始心焉無愧矣云云。又某日見報端載有校書力拒十五六歲童子事。後詢之校書。謂誠有其事。而實不忍貪區區之茶資。而使如此之青年墮落也。觀此二端。則校書性情之俠義。可見一斑矣。顧校書滿髮黃頭上金色縷縷。大有西方美人之概。人多以黃毛呼之。然亦無不揶揄。寄語諸同志。以如此俠義之佳人。吾人當以青眼視之。幸勿以鄉侮之名詞加之也。

文苑

▲孝節吟 爲丙江孝子歐陽全泰暨夫人李太君作 (北平富華公)

故友歐陽龍門君。懷鉛提槧。世英才。前歲吉黑兩省。同仁爲其先人暨其太夫人有奇節。徵文海內。余不敏。敬爲此詩。不知言之黯下也。

天灝灝兮雲冥冥。獨有至性蓄幽馨。獨江水碧綿山峙。奇氣獨育歐陽氏。不在朱門閥閱家。却是繩樞甕牖子。讓梨分棗諸姊妮。定醐心焦亦可悲。采新嘗嘆奉甘旨。母疾簡指爲良醫。無□□漢池肆。負母奔塵內江地。阿季曾爲斷雁飛。天教遇賊伽藍寺。季父窮途孤且貧。阿成承祧克養志。蒼昊不弔風木淒。泣誦蓼莪哀塗陵。絳縢無情失素風。欣餘賜糙僞孟光。爲謀范蠡千金業。珠江桂海幾輕航。還心却爲慈雲動。那知竟抱蓼莪痛。懺悔彌陀十萬聲。旃檀日爇心經誦。墓門煙冷白楊蕭。忍聽乳烏枯夕斃。孝思至誠感冥宰。浩然正氣凌青霄。抵隙何來二豎子。沈疴就識欲哀毀。鶴馭低回返太虛。縈魂不獨在妻孥。杜鵑血。孤鸞魄。血不易乾。魄不易滅。永天雨淚未亡人。茹蘗守松節。柏舟操與蘭蕙心。奇節冰凜超古今。劍開八萬二千仞。嫓此難爲一粟證。世風澆薄馳狂瀾。懿良剝喪深可歎。不爲難嶰竹。不爲幽谷蘭。有此振頹風。可敎荏弱草化而爲貞松。貞松勵千古。勁爲懿倫幾。明德之後有達人。

雜報

▲奉天▼

調查民槍

本省農民半多皆於其家中備有槍械以資保衛其在安分守已者固足以防盜賊而不肖者即持械爲匪或假借與匪人由是民間之槍械爲害匪淺故張使飭令各縣將民間槍械調查明白其有若干編成號碼存案備查云 (沂)

委定排長

奉天軍械廠護衛隊排長金錫九經當局保送已入北京高等軍官學校畢業遺席昨經陶廳長委司務長某暫行代理云 (强)

西鄉冬溫

城西一帶各村近來冬溫症盛行染患死者不一而足有喉痛斃命者有先腹痛三二日即死者茲聞西三鄉曹家台住戶張邦武亦患冬溫始而喉痛移時腫起不能飲食旋即斃命云 (衣)

火警二則

小西關□南隆盛棧院內堆積貨物穀草甚夥十二日晚午後七時五十分不知如何突由草垛中失火旋即燃着火勢猛烈更夫某急行喊救棧夥畢集搬貨潑水無如火已燎於事無濟幸警察陸軍及消防隊趕救燒者草居多數無大損失惟隣佐住戶紛紛搬□貨物遺棄丟失者甚多第四署長已將該棧櫃夥及更夫帶署訊問起火情由云

又大西關月窗胡同孫姓住戶十九日午後三時許入廚房煮飯畢及進裏屋而去詎料竈中之火竟爾延及皂傍之秫稭頃刻火勢灼灼經孫某驚覺急行闖出將秫稭拉倒打撲注水立即救滅幸其頂棚非紙所糊不然則無救矣

餽贈思淫

某廳長之如夫人今夏患時疫身死數月以來頗無聊賴雖擬重納簉室一時又苦無當意者現在平康里翡雲館物色得妓女雲霞樓經皮條生爲之議定身價奉大洋七百元並爲之還欠債賞茶壺娘姨等項共計需洋三四千元某廳長爲掩外人耳目計令雲霞樓作河南態度與館主脫離關係然後接至署中云 (水)

盜衣新法

大西關高臺廟東胡同昨有譚某者在該處開設大客店生意頗覺興隆日昨有甲乙二店客同住一坑夜半就寢甲之衣褲盡行脫下覆於被上乙伺甲睡熟起而將甲之衣褲穿畢作出外大便狀待經久不歸傍人始知有異甲亦察覺而乙早已鴻飛冥冥矣後經譚神連排解令店主賠洋二十圓始行了結云 (水)

爭相問卜

有黃振久者海城人淸季曾仕某省民國成立淡於仕進隱居故里因嫺於卜巫眼無爲人占卦月前以事來奉寓在小南關公陞棧人不知其善卜近不知經何人介紹會與省城某當道 休咎於過去未來吉凶禍福言之莫不中肯當道稱之如神雖包秀峯弗能及由是聲名大振本城軍政要人士紳各界咸欲就黃君一 休咎現下車馬盈門大有應接不暇之勢惟聞黃君非以 來不事久居將於月終他適云

自縊遇救

小南關風雨台左近住戶梁某山東人客冬携其妻子來奉謀生今夏虎疫劇烈時其妻子相繼身死僅賸梁某一人爲人工作然所入之資僅足餬口現屆寒冬衣薄天冷思之孑然一身毫無生趣於昨晚在屋內懸梁自縊適有同院某姓過其窗下聞室內有呼吸聲甚急破扉見梁自縊即將下灌救移時而甦梁某之命得賴以更生矣 (火)

藝徒行竊

大西門裡潞陽縣胡同趙小舖之藝徒王鴻昌學習麵板手藝(切面蒸饅首等)因好吃好賭積欠外債三十餘元無法償還日昨將女主人手鐲竊取藏於腰間不意被趙某看見上前拼住即時將其父找來令其領回嚴加管束云 (盧)

行同放鴿

大西邊門外窰坑住戶姚姓婆媳二人其媳年纔三九久操暗昌淫業日前有人爲其介紹一關裏商人袁某者姚家以其多金且極誠實因給之曰予家並非曾淫者只因家無男子又無恆產因欲爲媳招夫以養贍老幼耳君如不嫌鄙陋請終身事之袁某安知其爲圈套即諾之翌日搬入姚家出錢二百元買柴買米及衣服首飾等類同居十數日又化錢二百餘元袁某囊中只有此數至是已一文不存姚家見其金盡頓改前顏先僅冷淡後竟驅逐袁某百般惱怒欲行控訴然既無媒証又無憑據不得已於前日搬至十間房某小店該婦則揭開假面具仍行送舊迎新矣雖曰貪色受騙亦因其宜然設計掯人亦未免過毒矣

僮僕苟合

小南門裏住有王某者在某機關充差備有男女僕各一人年皆三十許兩相挑逗日久成姦暗室一間遂作一對野鴛鴦之幽會所矣昨正在苟合之際忽被其女主人窺見當將男女二僕一併逐出云 (文)

好事多磨

某檢察長與坤伶金玉紅結不解緣擬藏之金屋一般享閉門羹者固無關係而曾分得杯羹者多向其假母進言爲之破壞其母本依彼爲錢樹子於是多索身價以阻其行而某檢察長又畏河東獅吼且恐招外間物議至是竟成冰擱惟夜去明來仍未斷絕關係也

▲來函照登

前閱貴報預聞欄內載有郵員惡劣一則所載不無失實緣敝人前赴該局匯本省小洋票該局員趙星伯臥病多日難於言語對客簡單且本埠大票並無加錢之事敝人對於此事當時毫未在意貴報訪員訪聞似未確實事關趙君名譽相應函請貴報更正以昭實在此請

箸安此致

盛京時報大主筆先生

營口淸眞學校校長劉耀先鞠躬

▲撫順▼

連理枝榮

本縣富知事之長公子前將某女士爲室擇於舊歷十月二十四日在縣公署行親迎之禮紳學農商各界特預備禮儀多份前往道賀屆時喜氣盈門必有一番盛況云

▲牛莊▼

銅元落價

本邑近來市面之銅元已行充溢交易甚便茲聞日昨商會開會議定行使銅圓仍以九枚作洋一角業已一體遵行至將來能敷用否亦難預料也

▲鐵嶺▼

書記官晉省

本邑防軍廿七師酉八團書記官蔣子菁因有某項要公特於日昨乘南滿火車晉省赴該師司令部磋商一切以便遵行大約不日即可回防云

▲開原▼

製藥被控

本城仙雲藥坊主任范東霖前經發明一種療肺藥名爲淸肺化痰丸屢試屢驗頗收成效近來銷售既多忽有中和堂醫生李壽卿生嫉忌竟謂該藥純係鴉片製成含有毒質傷害同胞遂以應行查實等情呈控在案未知如何了結云

認明贓馬

鐵嶺城南八里莊韓雲閣於日昨赶大車赴山城鎭訂行至貂皮屯遇有東來大車一輛拉車之馬確係前年冬間被匪人九江所搶去者毛色口齒驗明無訛比即報請八棵樹保甲會總甲長杜謙之轉該車戶王青山傳訊供稱係該爲由詹福慶手買來韓以詹係屬通匪者擬不日呈控以便追馬給領云

▲西安▼

敎練甲丁

西安保甲辦事員張桂三前擬組織甲丁敎練所以資整頓經霍知事查閱所擬章程均甚合法准予立案刻該員已將各路敎練員選擇妥協計中路敎練員王興周南路楊景山西路王玉峯東路王化民北路袁樹芳該敎練員等遂均於月之十日赴各路敎練所開始敎練云

死於道路

邑中大街北頭四海軒理髮處住有白玉震者素患疾病日久未愈昨自某上街間游行不數武即倒於地與世長辭後經四海軒執事報告中區經張品一巡官報情報縣經張伯青承審親往勘驗確係因病氣弱被跌身死遂令掩埋以免屍骸暴露云

▲東豐▼

身死何速

邑西門外宜春里全盛堂妓女桂寶本月十四日夜因無住客遂與本夫侯潤堂同榻詎二人方作巫山之會侯某竟一命嗚呼該妓大爲號哭該堂夥友將門擊破往寶始出次日由該館主陳某呈報經承審員程福璋檢驗尙無別情遂將□□□某帶署酌詢未知如何處置云

▲溝帮子▼

逃兵正法

本鎭天合棧奉軍第一師步二旅三團三營副官胡鎭愷前奉營長之令往錦義興盤四縣詢獲逃兵一事適於前日六號委稽察焦香九在錦東大凌河句子警區恰遇逃兵梅作霖供稱年三十六歲大凌河句住民由吉林双陽縣與李福勝等十餘人夥同排長携帶軍裝各項潛逃後仍歸本街警區充兵等情比即綁赴溝街經胡副官兩次嚴訊與前供無異遂呈請上峯辦法昨晚九時奉令准予就地槍斃以肅軍令今早十時特令該區區官帶馬步警十餘名將梅某押赴西河沿槍斃示衆云

▲懷德▼

槍斃盜犯

本邑南路安區官日前偵知盜犯楊永恆(綽號占海)等五名帶同眼綫至范家屯站擒獲並搜出槍械若干當即解送來縣堂訊供認爲匪不諱遂於八日驗明正身綁赴刑場槍決以儆盜風云

恭送旗匾

駐懷陸軍第四混成旅八團三營營長張福爲精明幹練作事有方自到防以來保衛地面不遺餘力刻調升二十八師某營營長日前八號懷境朝陽坡一帶商民暨本營官佐恭送旗匾文曰紀律嚴明惠我無疆若張君者洵謂遺愛在人云

▲康平▼

知事廉明

本邑知事李輯五到任以來所有民刑訴案隨到隨審隨結從無積壓之弊至案情之眞僞無不洞悉是以訴訟人民莫不折服謂爲廉明誰曰不宜

▲依通▼

辭職未准

伊通警察所僱員張炳文充差以來素稱勤慎未悉因何竟稱辭職冷所長以該員老成可靠未便允准聞該員現已照常任事如冷所長者可謂知人善任云

本館營業部啓事

敬啓者頃日因火車改點等報到時刻不一以致遞送稍有遲悞新閱報諸君原宥莫怪是荷特此佈告

大連盛京時報分館啓

特別廣告

請嘗試之

敝公司揀辦煙草以來已蒙各界歡迎茲爲滿足諸君欲望起見不惜重資製造白寶塔香煙又名金寶塔牌其物美價廉自不待言一經品題便知趣味在街零撒而行人稠密諸多不便挨門贈送而遠近同勢難普及故特登報聲明藉以周知自本月六號起十日爲限由敝公司出賣每包二十盒價洋一元六角每人准買一包贈品十盒惟望士農工商諸君勿失機會也可

奉天 中法烟公司謹啓

新製胰子廣告

此次出賣之二喜胰子者係本舖撰擇原料應用最新化學之製品多年發賣之胰子就中以此爲最完全之製造者也所以品質之善良價格之低廉不待言矣至於需用者之歡迎芳香之優雅更超越他類一等敬請諸位從速試用之

製造總發售處 日本大阪 春元胰子製造所

恭頌桓仁縣承審員姜公德政

案無積牘堂有琴聲如罪父宰能有幾人今竟有姜公相臣其人者茲爲桓仁承審不避權要聽訟如見無論何等刁狡之民已判之案自經姜公受理均足以折服其心[illegible]致有無情辭之處無怪乎桓屬人民有口皆碑之致也爲民人周煥章李秉琳等一案前伎伊之親叔係收捐處委員李維周先後安控民人胡連海等平攻伐樹等情所捏之經何大令受理已曲直分明案尚未結李秉琳等仍是負隅一再質訊而伊等欲取賄契與尹之外祖李文貞實於胡順名下之契誌意差謬年限又復蹊蹺其間擬不惟許財各情均被承審姜公檢卷判出激底打假變跡刑事可稱老吏斷獄一絲不紊李秉琳之至成被胡順被伊牢籠竟受不白之冤雖係自作以其愚昧誠堪憐憫若姜者獻有古暴陶之遺風云

胡連海 胡連春等全頌

聲明 失去地契作廢

民住四區驛達嶼村與已故堂弟馬海山各有價買永格等名地契兩張與紙關書四紙向在馬海山手經理七月間馬海山染疫全家而亡以上之地契丟失無存民報告縣署蒙批示諭案週知只得登報聲明無論中外何人撿拾均屬無效特此廣告

新民縣四區驛達嶼村民馬海存啓

營業課目

軍裝軍械 各種機械 鐵道材料 五金雜貨 銅鐵水管
硬煤煙煤 五穀雜貨 海味肥料 油類木料 道木洋火
羊毛皮件呢絨 電氣機械器具 瀛車並其材料 焦炭硫黃黑鉛 綿花洋絲洋布
包辦工程 代理 水火保險

株式會社 大倉組

總行 日本東京市京橋區銀座三〇七

分行 北京 天津 營口 上海 九江 香港 安東 倫敦 紐育 漢堡 西士呢 大連 本溪湖 日本各地 等處

奉天出張所 奉天十間房 日電五六五番

老刀牌香烟

清香適口 天下馳名

駐華英美煙公司總理

有限英國公司

壯陽補腎聖藥

補血保腎丸

批發 壯陽暖腎膏 ◎鹿茸廣嗣酒

此藥尚能壯陽補腎暖下元溫丹田腎虧下寒夢遺滑精中年之嗣年老精衰尤屬聖藥

每盒大洋壹元 每打大洋十元

▲立止咳嗽片 每包洋三毛

▲小兒回春丹 每合大洋一元

(購至多者價值從廉 批發代理現款七扣)

燕窩補腦汁 ◎黎液補肺香膠

總批發處 奉天大南門裡 齊魯大藥房

本藥專治赤痢霍亂其効如神凡傷食傷水停滯夜寒腹冷不佳腹鳴痛疴腹痢等症服之皆有效驗

日平胃弱之人朝夕一回每服五粒腸胃之病自離身體日益健壯矣

藥價 貳拾錢 四拾錢 七拾錢 壹圓貳拾錢

慶脩老舖 大日本大阪 谷田春堂大藥房

民國各省各大藥房均有寄售

盖平訪問 失實廣告

前有泰東日報熊岳南四大寨丈范公府地畝鄉委員王育民現被曹鄉老在張巡閱使面前呈控王委員贓賄十萬元有等語披讀之下不勝驚駭范府之地亦有奇數委員所丈之地[illegible]總計地價賣之未必足十萬元公民具有知識安能無故賄路自取罪戾耶且范府在岳城監視若稅有行賄之事安能置作不聞況曹某非四大寨之戶詎知此地清丈情形王委員[illegible]

熊岳南四大寨八區三十七村公民具

資本金 壹億圓 拂込金 四千二百萬圓 積立金 貳千五百萬圓

橫濱正金銀行奉天支店

電話 日一二番 日二二番 日客用五三七番 中四七一番

總行 日本橫濱

支店 東京 神戶 大阪 下關 長崎 倫敦 里昂 紐育 桑港 兒斯安節兒 細牙脫兒 布崖腦斯愛伊列斯 布哇 孟買 羅兒卡達 蘭貢斯 拉巴牙 馬呢拉 新嘉坡 西道泥 香港 漢口 上海 北京 天津 青島 濟南 大連 牛莊 開原 長春 哈爾濱 海參威

奉天小西關 東亞公司 塔連子煤 洋爐 電話一八七番

奉天小西關大街 撫順塊煤 煙臺爐煤 公益公司 電話日五四四番 中七〇號 煤廠日二七番

奉大西塔大街 牛心臺煤 無煙煤 三有公司 電話日二四三番 中二〇〇號

赤玉ポートワイン

美味與滋養兼全之葡萄酒

◎晚一杯優於百藥

試請於早晚飯前飲一杯赤玉葡萄酒則不知不覺精神鼓舞元氣大振一日之事可以愉快辦之而家庭之中亦得一同快樂無病無災以遂其生活

◎博士賞讚之葡萄酒

七博士何故賞讚此酒謂爲無比之滋養飲料而推薦之於諸君乎誠以其美味適口雖幼童亦皆嗜之又以其富於滋養能收健胃補血强身之實效故也

如斯之人飲此酒必有效驗

鬱悶不舒之人
血色不佳之人
過於枯瘦之人
元氣虧損之人
心悸[illegible]之人
食欲不振之人
夜不安眠之人
根元素弱之人
手足冰冷之人
頭重肢暈之人
血液虧少之人
悲戚愁煩之人
久病新愈之人
素常柔弱之人

卿 (開設) 桂菊仙 喜榮歸 周桂寶 長坂坡 李翠喜 洪同縣 荀二哥 落 桂菊仙 周凱亭 (戰)(宛城) 小福卿 小福勝 一鳳琴 門 第 盧子芬 月春 鴻 韓福祥 越 紬緞 王桂影 各樣

……外特此登報聲明如有知該等踪跡送信者謝仟二十元將人送到敝……原附屬地……主人謹啓
壹百二十元

代書各種呈詞訴狀等文　各種章程合同契約等文件　寓奉天中街老天合……胡同

民國要聞

●久已岑寂之和議問題

和局之大轉機　和議問題岑寂多日頃忽又大爲活動聞此項活動之原因不僅由廣西靜縣一會之結果日來四川熊克武方面及上海民黨方面均已與中央有最密之接洽程度而武鳴及西林之來電且已由接洽問題至商議條件問題可信和局之步趨幾合局部謀和與具體和局並進至當軸之辦法已決定公開主義對要求之條件均將可否切實答覆並不稍爲含混云

直接謀和之進步　某當軸主持直接謀和亦爲促使和局早成之一法據政界人云此事在醞釀中確有告成希望將來負担責任者係在內閣非在公府方面云

當道電西南及調人　某當道昨以個人名義發出兩種要電擬悉一致西南各首領大要云關於謀和事宜北方迄未懈怠惟南方自不准唐紹儀辭職後即無下文其事殊近延宕且惹中外注意請即先決代表然後速圖議和一致在野各調人云關於法律事實雙方均無定見乞由調界速將斯種解決辦法擬定以示和議要點終須仲裁方面調停

當軸電致各調人　當軸有密電分致各處調人據聞一致接近南方派請其先止西南內爭然後再圖對於大局之發展一致接近北方各派請其發表最後謀和意見以便重進即有適備一致折衷各派請其設法聯合雙方代表並勸唐少川取消辭意一致長江各省督軍囑其另謀相當手續維持最後謀和云云

局部議和之近訊　一關於謀和問題最近確有局部謀和之象聞陸榮廷日前來電更允辭絡岑雲階熊錦帆及前方各軍官一致贊成局部接洽當軸得此消息此時已在靜待之中云

各調人不願局部謀和　各調人近日來電致中央當道對於謀和問題雖亦主張急進但不願改圖局部議和其理由謂西南團體極堅非由局部進行可能收效故當建議結總謀和云

當軸致西林之佳電　昨日當軸方面有長電一通致西南岑西林內容畧謂尊電悉國紛日亟外侮憑陵統一之謀刻不容緩臺端此次赴桂與幹老接洽其歎和局轉機將於此發軔聞悉極欣慰我公所稱先行統一西南然後統一南北卓見宏謀爲不易之論果能如此進行則和平之望可操左券希即竭力籌畫早登同胞於衽席云云

擬用福州事件促和　新總理以南北受有閩省交涉之激刺對於和議上已有讓步之表示則和議漸有希望特邀朱啓鈐於十日正午十二點十分車來京即於午後在衍慶樓會見密談一切

探報中之西南　政府得廣州探報云西南各首領自兩廣發生問題後屢次籌議結果畧定滇黔川各首領須以前提要件爲參考大致則戀變相而兩廣與中央直接謀和其餘他界則由和會上解決

北方對南之近況　日來和局消息聞北方各省區長官互通要電對於南方態度已經畧將大致擬定爲一保先圖局部謀和且聽中央辦理無效時即由地方發出促和要電更悉此件今已達至中央云

李督贊成仲裁　李秀珊昨有密電致張仲仁畧云仲裁機關爲挽救和局不可少之新組織現在外交事極棘我公對於仲裁事積極進行純不才願附驥尾云云

中央與西南之來去電　新總理鑒於外交日逼非自求覺悟不能挽救近日屢有電致西南磋商統一辦法聞岑陸等於本日電答新總理對統一外交一節極端贊成如有所示當即遵守但上海和議仍望鼎力維持以促進行云云又岑西林昨有專電拍致東海畧云梧州會議結果對於和議上各條件願格外退讓然中央亦應有相當之遷就方可就範茲再命李日垓晉京面陳云

在野調人之主張　南京快郵通訊云近聞調停之人連日往來甯滬鄂湘各方接洽組織仲裁機關已將成熟各省省議會聯合催派代表之電日必數起現擬先行召集各省會之代表合併調停組織之法團聯爲一致專以發表仲裁双方懸來爭持各議案之焦點至於法律上解決之問題擬由雙方實力者出組一種重要機關會議解決新舊國會及憲法兩問題云

●王揖唐來電請示三事

王揖唐　總代表來密電致某當軸請示三事一爲探詢和局問題當軸究作如何籌備其重和途逕是否仍依舊章一爲中日福州交涉西南方面民氣較與北方激昂其要點雖因南北分裂彼方不負直接交涉之責然須先將中央擬定意見詳示以更轉告西南各界一爲組閣問題中央迄今尚未完全定妥農敎兩席究用何法維持尤請預先電告云云

●公債煙酒之質問

議員吳道覺質問政府五年內國六厘公債何不遵期抽籤及煙酒公賣專欵已爲五年公債擔保品現在是否有重押情事案其畧云查五年六厘內國公債條例於五年三月十日奉敎令公布總額二千萬元此項公債早經政府向國民募集齊全其條例內公債償本期限條云自發行之第二年起分三年還清每年抽籤二次每次抽還債額六分之一則此項公債例於民國六年開始抽籤應還本扣至本年年終當已抽籤五次即當發還此項公債六分之五計額一千六百六十六萬六千六百餘元乃查至今並未抽籤一次事關毀棄公債信用究竟政府具何理由辦理此應質問者一又公債担保條云指定全國煙酒公賣歲入一千一百六十八萬專欵爲担保是全國煙酒公賣專欵早已爲此項公債担保品乃連日報載政府由徐恩元經手又欲將煙酒專欵爲担保向美國資本家借美金三千萬元一欵兩抵必有一空豈謂民弱可欺不能如外人提出抗議耶此應質問者二又本息撥存辦法條云每期付息還本由財政部借欵預撥內國公債局交由總稅務司存儲指定之銀行以備償付本息之用是備欵撥存爲財政部不可諉卸之職責究竟此項債本歷年撥存若干儲存何處抑或不謹慎職守置而不問耶此應質問者三以上各端關係民生休戚及公債信用甚鉅謹依法提出質問政府明白答覆云

●軍政府改組與非常國會

昨中央接廣州委員電告云軍政府改組問題劉經岑西林由桂列入會議返粵之後廣東派業經贊成改組惟國會提出之條件四十餘項不能完全認可須有半數之刪改其第一要點主席總裁不動第二對於舊國會須有解散權第三南北謀和與否須由總裁主持國會不能干預其餘亦須減少國會特權云云

●新總理覆岑西林電

岑西林返粵後以私人名義電新總理談時局昨聞新總理已覆電略謂尊電敬悉已轉呈主座台旆安旋至紓遐念比者國紛益亟外侮憑陵扶危定傾端資耆碩我公與幹老晤談甚洽解決時局自有盡籌促進平成彌殷企仰霜風凜烈諸希爲國自珍云

●陳遐齡電請取消西藏界圖

川邊鎭守使陳遐齡昨日有電到京以外部所繪川藏界圖中多有不符之點如瞻化甘孜兩縣本爲川邊屬地今乃劃歸藏界殊難承認懇請飭知外部迅將原圖取消以免坐失境地云云

●劉鍾之糾葛近聞

劉存厚鍾體道衝突之後鍾抵西安遲不入京且稱病請假昨又有電達政府謂自被劉逼走二十二師全部暴動經旅團長等鎭壓平靜現在各將士紛來西安詰責與劉反抗已再四開導曉以大義均允暫任維持應請中央迅派大員徹查庶明心迹而平衆憤而鍾之部下工兵營長鍾熙澤暨輜重營長陳錫之由川省順慶地方電政府稱該部自前次通電發出後即已收束所部靜候查辦近受劉督種種威脅勢迫不得已惟有退入川境幸川軍以袍澤之誼未加迫逐正與川軍盧與委蛇望政府迅速派員查辦云云又陝省長劉鎭華電政府亦稱此次鍾師長被劉督逼走實係劉積嫌所致漢南秩序紊亂鎭華職守所在自難膜視派部隊馳往維持現在秩序已經恢復云

●熊克武贊成滇督篠電

（銜畧）頃奉蓂公篠電對於軍府改組問題爲平情之商榷標舉六條莫名目下時局糾紛戰和靡定苟能力謀救濟苦心至計傾佩齊一步調自無乘隙蹈釁之可言賢公主張諸端純係斟酌時機確切可行尙望我西南當軸諸公及兩院同人一致贊成推行盡利國家前途庶幾有豸克武叩有印

●財政委員會仍牽舊章

日來外間每謂李思浩長財政後因次長事先未得同意確已發生種種問題最近對於財政委員會且多不滿意頃得政界確息李氏不滿意於次長尙屬有因而於財政委員會則無何等理由按財政委員會關係協商救濟目前以及發展全國財政善後諸事決難取銷外間所傳實屬無根之談

●電撥王使辦公費

駐歐專使王正廷政府前電召其與陸專使一同回國其辦公經費亦即自八月停撥軍政府特電政府要求照發茲悉政府已允王使仍暫留歐故已於九日電致顧維鈞專使囑令王使辦公費仍照常撥給云

●唐在禮電保梁陳

赴歐軍事委員唐在禮近有電致政府畧謂此次歐和會中接洽聯絡軍事一切事宜梁上棟少將陳松上校均異常出力請政府優予擢用云

●政府注意西北邊境

俄新舊兩黨在新疆西北邊境開始最猛烈之攻擊其勢將侵及新省楊增新兼督連日來電報告危急情形現聞中央盻密電楊兼督在伊犂附近擇要宣布戒嚴外並應派楊鎭守使飛霞暫充戒嚴司令官以專責成倘有俄黨竄入境內務須設法驅逐離境所有地方秩序與安慰人民手續均責成楊兼督擔任云

●西南方面之要電

▲唐繼堯挽留岑春煊電

廣州軍政府岑總裁鑒西南各省護法興師趨向本屬相同而形勢不至渙散自軍府成立得我公撐持其間深慶得人全局爲之一振以外患之日逼民生之多艱不得已降心言和冀以早紓國難乃北方毫無誠意枝節橫生而言和既少轉機主戰徒傷元氣自不能不長思兼顧以定將來遠大之方針顧當局苦衷每難爲外人道以致各方不諒疑謗交乘惟我公身係國家安危不能因一時之毀譽以爲進退尙望忍辱負重毅力堅持庶軍政府不致於主持乏人全局瓦解至團結內部振刷精神以樹西南不拔之基免予敵人可乘之機誠爲目前要着堯已電各方消弭感情共商大計苟西南局勢可以維持則廣濟時艱不患無策矣謹電奉聞幸鑒愚忱繼堯叩

▲夏述唐調和閩粵南軍電

漳州轉洪鎭守使湘臣兄鑒前奉尊電殷殷以解決仙事相勉卓識苦心莫名敬佩述唐何人敢不竭盡心力以副雅望惟初未得事理之詳故覆電不敢妄參謬見近聞閩粵兩方糾紛愈甚循此以往貽誤何堪查閩軍所提理由約有數端謂朱部曾經粵軍解散一也此次編入靖國軍係由孫葆蓉經手事在韶公入仙之前二也韶公蒞仙改編閩南民軍係奉軍府命令朱部既屬民軍又在閩南地方受編亦非不宜三也前浙粵軍委員到仙時朱及所部軍官曾當面宣言云自方會辦蒞仙以來保護地方除去害馬軍隊自願受編人民賴以安輯是否强迫不辯自明四也以上各理由閩軍方面均以爲有事實可證度粵軍方面亦必有相對之理由是各是其是誤會愈多爭執轉劇甚至小題大做亦所不惜殺之競爭兩公豈願出此吾輩隸籍外省均無地方成見平心思之此事何不可了當此和議無成敵軍備戰之時吾人宜從其遠者大者戰則協同對敵部屬何分你我和則全部解決又誰能據地自私何苦爲區區數之兵一縣之地於此時急急作鷸蚌之爭使敵黨竊笑國民詬病乎況競帥兩公爲十餘年改革同志出生入死患難相共亦必不願蹈此凶終隙末之譏鄙意粵軍及競公方面請兄力爲疏通閩軍及韶公方面由弟担任解釋務祈閩粵兩軍同歸於好至懇如何具體解決之處仍請隨時電示俾有遵循弟夏述唐叩

●高等文官分發揭曉

高等文官分發爭持各節業見各報茲聞此案經郭局長一再籌商業已決定以三百八十人分發京內一百人分發京外並一律按月津貼四十圓已呈明照准茲覓得說帖及分發名額清單照錄如下敬陳者查文官高等考試法第十一條內載考試及格各員按照報考學科分發京外各官署以薦任文職學習等語本屆文官高等考試業經遵奉明令錄取四百八十名自應按照本法及施行細則之規定分別分發學習惟此次錄取人數較多除法政經濟各科取列中等者照章得分外省約計百人外其最優等優等暨文章技術各科取列中等者尙有三百八十名均應分發在京各部院局署茲將擬分各部院人數另單開呈鑒核此次考取及格人員均係專門畢業學有專長分發到部後得由各部院按照所學及等第名次高下分別酌量留部或分派附屬各機關實地練習以資造就各該員在學習期內應給津貼查上屆高等考試成案最優等四十五元優等四十元中等卅五圓此項津貼原爲各該員膳宿之資擬請不分等第高下無論分部分省一律酌給四十元以示體恤俟該員等有差缺即行停止此項支出爲各部各省預算所無並請准予追加預算作正開支其錄取人員在部院已有差務者擬即分發原官署除照給原薪外仍加給學習津貼四十圓以示優異但在甲部已有差使未經呈報本局而又分發乙部者如查出後即應停給津貼似於獎勵之中仍示限制之意至考列中等在各部院所屬機關任有職務者或應分派外省各機關以資練習者分部後得由部分別發往京內外各機關學習將來學習期滿調部任時仍先儘最優等優等調用以示限制至錄取技術專門人員本局前呈推廣用途辦法原擬俟賠欵退還後畫出一部分將此項人員咨送外洋各工廠學習以資深造現在前項問題尙未解決所有技術人員均暫行分部學習一俟賠欵退還再行查照前呈辦理合併陳明

▲文官高等考試及格人員分發清單

外交部十六人　內部三十六人　財政部三十六人　陸軍部十五人　海軍部十五人　司法部二十六人　教育部三十六人　農商部三十六人　交通部三十六人　院秘書廳四人　法制局四人　銓敍局四人　統計局四人　印鑄局四人　僑工事務局四人　蒙藏院十二人　審計院十六人　鹽務署十八人　幣制局十二人　平政院十二人　稅務處十六人　全國水利局四人　市政公所四人　督辦煙酒事務署十人　各省一百人

永才商店

奉天城內四平街　……金店謹佈　中國電話九百三十九號

原定價目恐未週知特此佈告　本館謹啓

社會瑣聞

▲大學新製之徽章（北京）

▲銀質磁面而形圓

北京大學人數衆多同校而不相識者比比皆是蔡校長于前日因有製作徽章之發起用銀質磁面白地黑文署名北大二字略成圓形今製作已竣聞已風行全校頗稱便利云

▲銀杯艶影（上海）

▲放大英　▲珍同拱璧

粵伶李雪芳色藝雙佳聲譽藉甚有嫖界著名人物某甲願出數萬金納爲側室詎雪芳直言却之而甲仍此心不死前晚雪芳爲賑鄂災演義務戲甲當場捐巨資以寵之雪芳乘新疆船離滬赴港甲又贈貴重飾物多品雪芳深感其意答以銀杯一座放大芳影一架藉作瓊瑤之報甲得美人之貽珍同拱璧此亦雪芳留滬之一段艶事也

▲鶯燕悲啼（江蘇）

▲風狂火急　▲嚇壞鶯燕

蘇州閶門外石路口萃英里及石佛寺弄內本爲公二花煙間聚處之所於日前夜半下雪時有附近某鞋舖不戒於火致釀焚如風狂火急不可嚮邇延燒對岸某雜貨店等共計兩岸燬去五六家消防隊救護有受重傷者三人當火勢猛烈之際燕燕鶯鶯俱從夢中驚醒莫不驚慌失措有大呼求救者有放聲大哭者有裸體狂奔者鬧成一片一般七十鳥更爲着急一面搬移什物一面又監視各妓防其乘亂脫逃雙方兼顧焦急欲死此亦火光中之一種滑稽之影片也

民國八年十二月十五日　各人吉凶

舊十月廿三日　月曜　辛丑　友引　危宿

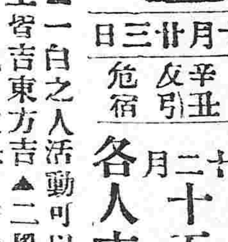

本日之吉凶▲一白之人活動可以得福之日赴任動工皆吉東方吉▲二黑之人步調雖佳不愼不免失敗丑寅方吉▲三碧之人遲滯之日移居旅行起業等須緩南方吉▲四綠之人貧人之甘言以致散財之日須擇人而交南方吉▲五黃之人幸福之日但過於深思則生迷惑須注意丑寅方吉▲六白之人雖有不如意幸勿煩悶靜中可以安心西方吉▲七赤之人愼防口舌爭論則買賣金錢等事皆吉西方吉▲八白之人幸運之日不怠不奢更吉丑寅方吉▲九紫之人進退皆須注意起業求婚須緩東方吉

民國八年十二月十六日　各人吉凶

舊十月廿四日　火曜　壬寅　先負　室宿

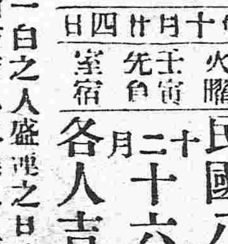

後日之吉凶▲一白之人盛運之日請開張吉勿自慢西方吉▲二黑之人勞苦與報酬不相抵之日就事勿誤北方吉三碧之人如願以償之日求職開工開業移居皆吉未申方吉▲四綠之人辦事須以沈着之態度處之勿慌忙新事業須緩未申方吉▲五黃之人與人相左待人不來入欵愆期北方吉▲六白之人諸事不宜急進以靜爲要南方吉▲七赤之人事務不見頭緒之日小心失物遷移旅行凶東方吉▲八白之人後悔之日煩悶須開展西東方吉▲九紫之人幸福之日新事業皇發展但防失盜東方吉

ライオン煉歯磨

獅子煉牙膏之十大特色

一、本品係用防腐殺菌芳香反其他諸種貴藥品配合而成爲清潔牙齒必要不可缺之品
二、凡不經見並難於配合之貴重藥料本品莫不極心加入
三、本品爲煉成之牙膏用刷蘸用少許則齒牙間各處均可達到
四、使用本品之結果不但使牙齒潔美且能保護其堅牢無半絲遺憾
五、本品香味清凉既能使口中爽快同時且能有促進心身怡快之能力
六、本品兼家庭用與旅行用之長亦清潔簡便爲主
七、一盒之內收容頗多每次用量些許即足供長期間之使用無損於經濟
八、內容外裝均極衛生適於現代之心理無參舛之品
九、使用時可以任意擠出絕無不潔殘餘之弊
十、製法應用最新之學理改良復改良其效果與趣味遠在舶來品之上

東京 中川製

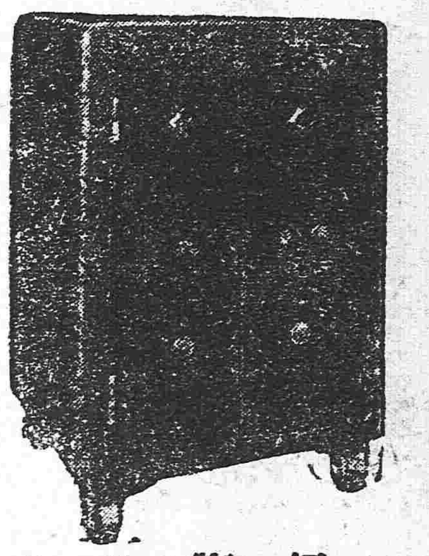

紐鞭特式 金櫃

常以品質爲本位實斯界之覇王也
中川製紐鞭特式金櫃
請即用選 定知言之非虛

奉天 滿蒙總代理店 合名會社 藤田洋行
電話長二一四番 二三四番 振替大連一一七八番

詳細精印圖型及大小尺寸樣本一冊 函索即寄不取分文

特約店 安東縣 原田株式店
長春 和登商行

扶陽補血 **和合藥水靈効之謝函**

泰昌公司主人敬啓者鄙人素有芙蓉之好現在禁令甚嚴自應禁絕惟禁烟之際輒覺滑精困苦異常百藥不效嗣閱報見貴公司之和合藥水善治此症乃在本邑平記大藥房購大瓶服藥之後精神頓增不但滑精之病全除且戒淨烟癮毫不覺苦此藥誠補劑中之上品也私衷感激無以爲報謹肅短箋藉銘謝忱此啓順頌道安

奉天鐵嶺城東 李葆恆謹啓

各埠大藥房均有代售（定價一元二元）

失財產信用之聲明

今有撫順大官屯王明遠近日偶染精神之病恐各親友不知其詳仍照常與伊辦理錢財事宜特此聲明王明遠現已失其財產信用除呈報官署存案即登錄報章以免兩有損失各親友其知之特白

十二月一日 王耀廷謹啓

中日合辦 正隆銀行 奉天支店

本行除照一般銀行例辦理一切外注重各項事宜如左 一 所有辦理存款各項以親切叮嚀爲宗旨 一 放貸及匯兌事宜務主饒捷以副顧主 一 凡放貸各款以公債票爲抵押者息率格外從廉 一 本廣凡各種公債票照市價從優兌易 一 兌換金銀小洋事宜照市價格外公道以一招徠

奉天新市街 電話六八〇番
奉天小西關 電話長日二五三番 中二七一番
總辦 安田善三郎
本行 大連大山通電話長六八一
分營口 開原 錦州 長春
行 鄭家屯 撫順 天津 旅順 芝罘

世界良品

此双美人牙粉實招東洋貨之信用

双美人牙粉當東洋優良品之模範於世界市上爲東洋牙粉之代表以招東洋貨之信用

揀製双美人牙粉者係本工廠英人技師必兒斯密斯氏創與秘製誠最新科學之牙粉也

△往北車
△往南車
△營口大石橋間▽
△旅順間▽
朝鮮線（日本時刻）
△往北車